O TEMPO
TEMPO: Instável, com chuvas. Trovoadas à tarde.
TEMP.: Estável,
VENTOS: Variáveis, moderados a frescos.
MAXIMA: 32,5.
MINIMA: 21,8.

Diario Carioca

☆ UM JORNAL DO RIO PARA TODO O BRASIL ☆

ANO XXX — N. 9.060 — Rio de Janeiro, sábado, 25 de janeiro de 1958 — PREÇO: CRUZEIRO 1,50

Fundador
J. E. DE MACEDO SOARES

O MÁXIMO DE JORNAL NO MÍNIMO DE ESPAÇO

12 PÁGINAS

PROPOSTO O ENCONTRO IKE-KRUCHEV

SÃO LUÍS REI: VAI CAIR

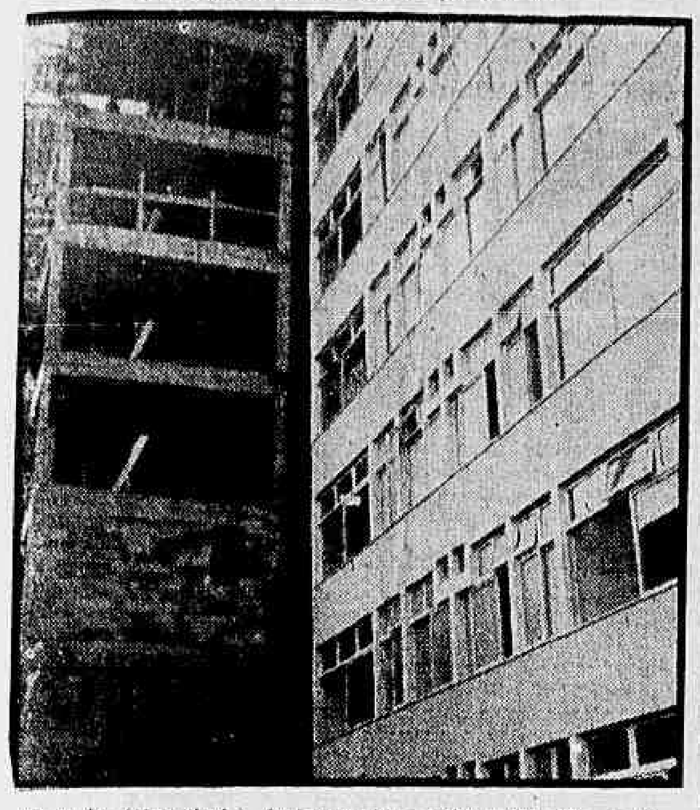

O prédio (já acabado) da foto inclina-se dia a dia sôbre o seu vizinho em construção. O perigo é grande

Ameaça desabar o prédio: Copacabana

Os dez andares do edifício da Rua Figueiredo Magalhães, 161, levantados em apenas dois anos de construção, ameaçam vir abaixo, o que levaria um instante, pois o prédio já se moveu 19 centímetros, abrindo perigosas rachaduras, em suas paredes.

Inclinando-se cada vez mais para trás e para o lado direito, o edifício "São Luis Rei", propriedade da Casa São Luis, está na iminência de provocar uma catástrofe, se desabar sôbre os prédios vizinhos, densamente habitados.

RESPONSÁVEIS

Falando ao DC, o vigia Joaquim de Oliveira disse ter visto uma abertura na parede direita, logo acima da garagem, na manhã de ontem, comunicando ao diretor da firma construtora. Este, percebendo o grave erro que naturalmente cometeram na construção, determinou ao vigia que não permitisse a entrada de estranhos.

O engenheiro responsável é o sr. Carlos Matera, com escritório na firma Oliveira, Herculano Ltda., na Rua do Riachuelo, 339.

ELEVADORES NÃO FECHAM

Os elevadores não funcionam, pois suas portas não se abrem. Das paredes, caem a todo momento azulejos e ladrilhos, descolados com o deslocamento do prédio.

PREFEITURA NO LOCAL

Designado pelo diretor do Departamento de Edificações da Prefeitura, o engenheiro técnico Ivan Pinheiro de Oliveira Lima esteve no local, para examinar a construção e providenciar o necessário laudo.

De sua residência, o sr. Ivan Lima informou ao DC que sòmente amanhã, às 14 horas, poderia dar o resultado de seus estudos, pois ainda precisa ouvir o construtor responsável do edifício.

HERCULANO SE ESCONDE

A fim de ouvir o sr. Herculano de Oliveira, a reportagem procurou-o em sua residência, onde foi recebida de maneira grosseira. Um familiar do sr. Herculano impediu o contato da reportagem com êle.

A SOMBRA É A MESMA

Este pátio, que abrigou D. João em sua chegada, voltará a fazer sombra na passagem do 150º aniversário da Abertura dos Portos

D. João VI chegará ao Rio dia 8 de março

D. João VI desembarcará no dia 8 de março na Praça 15 de Novembro, acompanhado por tôda a família real portuguêsa, como aconteceu há 150 anos atrás; desta vez, porém, será na figura do ator Jaime Costa, que o representará na reconstituição histórica planejada pela Prefeitura, para comemorar a chegada real.

Carlota Joaquina, espôsa do então príncipe, será vivida pela atriz Heloisa Helena, e muitos outros artistas, vestidos à moda da época, oferecerão ao povo carioca um espetáculo nunca visto aqui, desembarcando do navio Almirante Saldanha em cortêjo.

INICIATIVA

A iniciativa dessa reconstituição pertence ao Departamento de História e Documentação da Prefeitura, dirigido pelo escritor Tiago de Melo. — "Na Bahia já foi reconstituída a chegada de Tomé de Souza, mas aqui o espetáculo será o primeiro", declarou ontem ao DC.

Vários departamentos da Prefeitura colaborarão para a realização do projeto, e os artistas Nilson Pena, Geraldo Queiroz, José Maria Monteiro e Agostinho Olavo farão os desenhos de roupas e decoração à praça. O Departamento de Urbanismo de Brasília colaborará também através de seu diretor, sr. João Guimarães.

HOMENAGENS

Após chegar D. João VI e a família real assistirão a inúmeros festejos em sua homenagem, de um palanque armado no centro da praça. O pálio, sob o qual caminhará D. João VI, será o autêntico, como a cadeira em que primeiro sentou-se no Brasil; ambos os objetos serão cedidos pelo Museu Histórico Nacional.

Haverá danças, fogos de artifício, músicas da época — pela Banda dos Fuzileiros Navais — e um grande cortejo (com artistas de rádio TV, cinema e teatro representando os nobres da cidade), acompanhará o monarca. — "Tudo obedecerá o mais fielmente possível às descrições feitas na época pelo padre Perereca, que estamos estudando atentamente", declarou José Maria Monteiro.

O Côro dos Beneditinos se apresentará, e padres — se possível verdadeiros — acompanharão o cortejo. — "Quando chegou D. João existiam no Rio as ordens do Carmo, Lapa e São Bento" explicou Nilson Pena.

COORDENAÇÃO

O espetáculo será contínuo, devendo durar pouco mais de uma hora, segundo cálculos dos técnicos. A representação será em mímica.

— "Para êxito completo da reconstituição histórica, o mais importante é a coordenação e seguimento dos diversos festejos, a fim de que o povo não perca o interêsse", observou Agostinho Olavo.

Vários ensaios serão feitos até o dia 8 de março, com êsse objetivo.

ENTUSIASMO

Na reunião de ontem, no Departamento de História e Documentação, havia grande interêsse em colaborar à iniciativa. — "Não sabemos ainda quanto vamos gastar com os trabalhos, mas não estamos gastando muito", declarou José Maria Monteiro. "O Prefeito D. Helder Câmara e o Bispo D. Jaime Câmara (além de muita gente) estão entusiasmadíssimos. Esperamos que o espetáculo seja um sucesso, mas não podemos ainda dar maiores detalhes dos nossos planos iniciais".

REABERTURA: JK RECEBE INTELECTUAIS

O Presidente da República oferecerá uma recepção aos intelectuais e artistas cariocas, terça-feira próxima, às 18 horas, no Palácio da Universidade do Brasil. Também os principais expoentes do mundo universitário estarão presentes.

Estão sendo convidados escritores, artistas plásticos, jornalistas, atores de cinema e TV, elementos de rádio e de teatro, e ainda músicos e compositores da cidade.

Complô para matar Suazo

LA PAZ, 24 — (FP-UP-DC) — Um movimento inconfidente (que já tinha indicado inclusive o homem que deveria matar o Presidente da Bolívia, sr. Hernán Siles Suazo) acaba de ser descoberto e desbaratado pelo Ministério do Interior.

Da conspiração participavam diversos elementos do setor direitista do MNR (partido governista) e alguns da Falange Socialista Boliviana (oposição), acobertados todos sob a recém-organizada Cruzada Anticomunista, de que é presidente o general Clemente Inofuentes, ex-Chefe do Estado Maior.

EXILADO OU HONRADO

O general Inofuentes deixou a Bolivia quarta-feira última, em viagem que não fôra anunciada. Vários rumores dizem que teria ido para a Africa, exilado pelo crime de conspirar.

A informação oficial, contudo, é de que o general foi honrado pelo Govêrno com a designação para servir como adido militar à Embaixada no México.

TODO O EXÉRCITO

O major carabineiro Júlio Aracena, comprometido no golpe e prêso no Ministério do Interior, afirmou em depoimento prestado às autoridades do Ministério que a conspiração envolve os comandantes de tôdas as unidades do Exército em La Paz, inclusive o Colégio Militar, o Batalhão de Engenheiros e a Escolta Presidencial "Waldo Ballivian".

Participavam também da conspiração os comandantes de todos os regimentos de carabineiros da cidade. O encarregado de matar o presidente Siles Suazo era o sargento Wladimir Monzón, sobrinho do major Aracena.

MODÊLO DE VERÃO NEGRÃO NÃO VÊ

Com a presença indiferente do prefeito Negrão de Lima (que na foto bate a cinza do cigarro com a cabeça voltada para o lado), as manequins norte-americanas que vieram ao Brasil posar com seus modelos de Verão, para fotografias sôbre fundo tropical, desfilaram, ontem, no Hotel Glória, antes do jantar que lhes foi oferecido. Os modelos — entre os quais Terry Plant, que aparece em desfile, só puderam apresentar parte da sua elegância, porque suas bagagens foram enviadas, por engano, para o Rio Grande do Sul

EUA dão a partida

WASHINGTON, 24 (UP-DC) — O Departamento de Estado revelou, hoje, que os Estados Unidos tomaram a iniciativa nos projetos para preparar, por via diplomática, uma possível entrevista entre o presidente Eisenhower e os governantes soviéticos.

O Departamento disse que o Embaixador norte-americano em Moscou, Llewellyn Thompson, avistou-se, ontem, na capital soviética com o Ministro das Relações Exteriores, Andrei Gromyko, para sondar o Kremlin sôbre seus planos para aliviar a tensão entre o Oriente e o Ocidente. Gromyko disse que o Govêrno soviético exporá, mais tarde, seus pontos de vista.

IKE DISPOSTO

Eisenhower informou ao primeiro ministro Bulganin, a 12 de janeiro, que está "disposto" a assistir a uma conferência,

(Conclui na 11 página)

Rapto e Bco. Lowndes: quadrilha é da Polícia

(LEIA NA 10.º PÁGINA)

PERÓN:

Asilado na embaixada

CARACAS, 24 (FP-UP-DC) — O Embaixador da República Dominicana confirmou que Juan Domingo Perón está asilado na sede de sua representação diplomática mas não permitiu que os jornalistas falassem com o ex-ditador argentino.

Por sua vez, um fotografo do jornal "El Nacional" desta cidade conseguiu uma foto de Perón na Embaixada Dominicana, que realizou com o emprêgo de uma objetiva telescópica.

(Conclui na 11 página)

VENEZUELA:

Demissões na junta

CARACAS, 24 (FP-UP-DC) — Atendendo à pressão popular e às manifestações de vários elementos jovens da oficialidade do Exército e das Fôrças Aéreas, a Junta de Govêrno demitiu hoje dois de seus membros, os coronéis Abel Romero Villate e Roberto Casanova, por suas conhecidas ligações com o ex-ditador Marcos Pérez Jimenez.

A presença dêsses coronéis na Junta chefiada pelo almirante Wolfgang Larrazábal foi o motivo das principais restrições populares ao novo regime, especialmente pelo coronel Casanova, que comandou pessoalmente a repressão ao movimento rebelde da base aérea de Maracay, no primeiro dia do ano.

SERAO JULGADOS E CASTIGADOS

O almirante Wolfgang Larrazábal anunciou hoje que todos os torturadores de presos políticos serão julgados e severamente punidos por seus crimes. Disse ainda o chefe do govêrno que a Junta sob sua direção empreenderá rigorosa depuração de todos os elementos comprometidos com o ditador Pérez Jiménez.

SUPRIMIDA

A Junta de Govêrno decretou hoje a supressão da Diretoria de Segurança Nacional, o organismo mais temido e mais odiado do regime deposto.

Em outro decreto foi determinada a libertação de todos os presos políticos, tendo já o Ministério do Interior ordenado aos governadores para que executem a determinação da Junta imediatamente.

PRISÕES

Mais de 150 membros da polícia secreta de Pérez Jiménez e um número não especificado de oficiais das três armas foram detidos

(Conclui na página 11)

ALKMIM:

Nada com a operação

O sr. José Maria Alkmim nenhuma ingerência teve na realização do empréstimo de Cr$ 11.800.000, concedido pela Caixa Econômica Federal de Minas Gerais ao Prefeito do Município de Passos — informou o gabinete do Ministro da Fazenda, em nota ontem distribuída, a propósito de tópico publicado no "Correio da Manhã" a respeito do assunto.

Acentua a nota que a interferência do Ministro da Fazenda, naquele caso, foi apenas a de encaminhar, como lhe cumpria, ao Conselho Superior das Caixas Econômicas Federais, uma representação da Câmara Municipal de Passos, para as providências cabíveis, e do referido empréstimo não decorreram vantagens políticas para o Ministro, conforme insinua aquele matutino.

NOTA DO MINISTRO DA FAZENDA

É êste, na íntegra, o teor da nota distribuída ontem pelo gabinete do Ministro da Fazenda:

"Em tópico de 23 do corrente, referia-se o "Correio da Manhã" a empréstimo concedido pela Caixa Econômica ao Prefeito da cidade de Passos.

Rebatendo a maliciosa insinuação de que dêsse empréstimo decorreriam vantagens políticas para o titular da Pasta da Fazenda, êste Gabinete torna público que tal operação, se realmente efetivada, não fôra sequer tratada pelo Prefeito de Passos com o Ministro José Maria de Alkmim, comprometendo-se a divulgar, para esclarecimento do assunto, as informações já solicitadas, para êsse fim, ao Conselho Superior das Caixas Econômicas Federais.

E o que êste Gabinete passa a fazer, de posse dos elementos

(Conclui na 11ª página)

Organizadas ontem comissões: Corumbá

CORUMBÁ e LA PAZ, 24 — (Asp.-FP-DC) — Quatro comissões foram hoje organizadas para estudar os diversos assuntos em pauta nas reuniões dos Chanceleres do Brasil e da Bolívia: a de Assuntos Econômicos, a de Assuntos sôbre a Ferrovia Brasil-Bolívia, e de Assuntos de Fronteira, e a de Assuntos Petrolíferos.

A comissão que encaminhará ao plenário o problema do petróleo está constituída dos srs. Teixeira Soares e Haddock Lôbo, pelo Brasil e Paz Estensoro, pela Bolívia.

CONSTITUIÇAO DAS COMISSÕES

Por parte do Brasil, a Comissão de Assuntos Econômicos é dirigida pelo sr. Paes de Carvalho, perito em assuntos comerciais. O engenheiro Luis Alberto Whatly e o ministro Haddock Lôbo dirigem a Comissão sôbre a Ferrovia, sendo a Comissão de Fronteira dirigida pelo cel. Aleixo Bittencourt.

Da parte da Bolívia, a Comissão Econômica é dirigida pelo sr. Miguel Gisberto. A Comissão sôbre a Ferrovia está sob a direção dos srs. Humberto Dorek e Paz Estensoro, Diretor dos "Yacimentos Petrolíferos", e a Comissão de Fronteira é dirigida pelo general René Gonzalez, Subsecretário da Defesa, e pelo embaixador Gutierrez Garnier.

JC CONFIANTE

Manifestando-se confiante no êxito das negociações que ora se desenvolvem entre os governos brasileiro e boliviano, em Corumbá, declarou o chanceler Macedo Soares: "Poucas discussões internacionais da história da diplomacia brasileira terão envolvido interêsses tão grandes quanto os que estão em jogo nas presentes negociações".

O Ministro das Relações Exteriores do Brasil e o chanceler Manuel Barrau Peláez, da Bolívia, atualmente em Corumbá, onde, desde esta manhã, discutem o processo de atualização e execução do tratado de 1938, partirão domingo para Roboré, no território boliviano, onde terá prosseguimento e será concluída a entrevista.

REDUÇÃO

As conversações de hoje, levadas a efeito em duas reuniões, realizaram-se debaixo da maior reserva, acreditando-se que só os resultados finais dês-

(Conclui na 11 página)

HELENA, RAINHA DA RUBIÁCEA

Loura e com olhos castanhos-dourados, a moça da fotografia foi apontada como "Miss Café", ou "Rainha do Café", pelos congressistas da Conferência Internacional do Café reunidos no Copacabana Palace. Chama-se Helena Dahom e tem assistido à conferência na qualidade de assessora-técnica. Quando lhe deram a notícia de sua escolha para "Miss Café", Helena disse: "Estou me sentindo vedeta". A entrevista concedida ao D. C., pela bela moça está na 12ª página

Carregando água em cêsto

O SR. José Maria Alkmim tem um fraco pelas polêmicas, o que não sabemos se fica bem a um Ministro da Fazenda. Manda a tradição que o tesoureiro-mór fale pouco e em ocasiões especialíssimas,, de modo que choca ver, a miude nos jornais a réplica do sr. Alkmim a críticas dos seus adversários.

Não é provável que a tenacidade do Ministro em revidar acusações e repeli-las mude a atitude de seus opositores, que seguem uma linha política e procuram deformar ou inventar fatos para servi-la.

Haja vista o duelo entre o sr. Alkmim e o "Correio da Manhã". De tempos para cá êsse prestigioso matutino tomou-o por cabeça de turco e não se passa dia que não o alveje com seus ataques. Entretanto, nenhuma acusação precisa, concreta, ficou até hoje sem resposta e, para sermos justos, não nos lembramos de alguma que até hoje se tenha aguentado de pé.

EM nota de ontem aos jornais, o Ministro da Fazenda lembra que um ano atrás, sob o título "Contas a Prestar", o "Correio" acusava o sr. Alkmim de fornecer dólares a câmbio de custo a "apaniguados do poder". Que fêz então o titular das Finanças? Negou a arguição e franqueou as operações de câmbio processadas na SUMOC, bem como todos os documentos das Carteiras de Câmbio e de Comércio Exterior, bem como da própria SUMOC, ao exame dos representantes do jornal. O "Correio" não apontara nomes, mas o Ministro pedia que os revelasse e lhe oferecia a oportunidade de provar a grave acusação. Feitos os exames, os nomes não apareceram e as irregularidades não foram precisadas.

Eis que os nossos colegas renovam os ataques ao Ministro da Fazenda, já agora afirmando que "com trinta bilhões de cruzeiros a acenar para os Prefeitos e Governadores, pessoas que se dizem ligadas ao Ministro da Fazenda percorrem o interior de Minas, pregando sua candidatura a Deputado e Governador em dois tempos".

Vem de novo o sr. Alkmim e, contestando a afirmação, desafia mais uma vez o acusador a provar o alegado, identificando as pessoas envolvidas na denunciada manobra. Em resposta, o jornal desfia uma lista de municípios mineiros onde teriam estado essas pessoas, afirmando que "em Montes Claros foram feitas promessas de empréstimos". Fala-se além disso em promessa de emprêgo para um político de Lavras...

UM jornal da reputação do "Correio", é lícito perguntar, terá o direito de fazer acusações dêsse estilo? Ao lançar suas denúncias era de esperar que já estivesse em seu poder a lista dos agentes ou apaniguados do Ministro da Fazenda.

Numa democracia, convém que os homens no Govêrno sejam submetidos à crítica frequente, severa e mesmo impiedosa de jornais independentes como o "Correio", mas não a críticas levianas ou impossíveis de serem positivadas.

Para o Ministro da Fazenda, como estamos vendo, a faina de responder pontualmente a todos os ataques de que é vítima assemelha-se, pura e simplesmente, a carregar água em cesto. Mas sua inconformidade com as injustiças e falsos libelos que lhe endereçam, todos os dias, só poderá dignificá-lo, mostrando que o nosso tesoureiro-mór pode ter muitos defeitos, mas não tem telhados de vidro nem rabo de palha.

DANTON JOBIM

NOVA FONTE DE ENERGIA

CARTA DE BEIRUTE:

Homens do Líbano

NO GOVÊRNO libanês a primeira pessoa é o Presidente da República. Parlamentar em teoria, o regime é de fato presidencial. Quanto à segunda pessoa, as opiniões divergem: uns afirmam que é o Presidente da Câmara, outros que é o Presidente do Conselho de Ministros. O sistema de equilíbrio politico-confissional engenhosamente arquitetado exige que tanto um como o outro sejam muçulmanos, o primeiro do ramo xiita e o segundo da variante sunita, que é a seita majoritária.

O Presidente da Câmara é Adel Osseyran, aparentemente mais extremado nas suas convicções pan-árabes que o Chefe do Gabinete Sami Solh, que estudou na Turquia, fala árabe com acento turco (segundo me informam amigos libaneses) e nos parecem sorridente e plástico demais para a imagem que fazemos de um muçulmano. Gosta de lembrar que seu nome significa "paz". E' um homem fino, em ambos os sentidos da expressão, falando macio medindo bem as palavras e meditando muito no que vai dizer. No que difere do Presidente Osseyran, que fala abundantemente e com rude franqueza, a ponto de mandar, por nosso intermédio, um recado ao seu colega Ulisses Guimarães, que estava de visita a Israel e pretendia ir ao Líbano: "Se é seu amigo diga-lhe que não venha porque aqui não será recebido".

Solh como Osseyran se completam. São músicos da mesma orquestra cada qual soprando o instrumento a sua maneira. Ambos têm grande prestígio nas comunidades maometanas que representam.

—◆—

Na pasta da Informação (acumulando com a Educação) está um homem realmente suave: Farid Cozma. Escolheram-no bem para a tarefa de encantador de serpentes, de sedutor de jornalistas, que é o que é no fundo um ministro da Informação. Sua envolvente amabilidade é levemente irônica, nada tendo de vulgar. Seu ministério trabalha com rara eficiência, como pudemos verificar pessoalmente, "talvez com eficiência demais", disse-nos um jornalista da terra.

—◆—

No Exterior está um nome internacional, professor nos Estados Unidos, e ex-presidente da Comissão dos Direitos do Homem na ONU que dispensa elogios: Charles Malik.

O que podemos dizer é que a equipe governamental do Líbano é de primeira ordem a julgar pelas notabilidades com as quais tivemos contato.

DANTON JOBIM

AGITAÇÃO AMEAÇA VARSÓVIA

WROCLAW, Polônia, 24 (UP-DC) — As exigências dos operários de melhores salários e condições de trabalho começaram, hoje, a criar um ambiente de intranquilidade nesta cidade industrial do Sudoeste da Polônia. Mas, por ora, nada há que corrobore as notícias recebidas esta semana em Varsóvia sôbre uma grave ou graves desordens. Contudo, tantos os operários como o pessoal administrativo de Wroclaw se mostram preocupados pela tensão que está em gestação.

A agitação sob a superfície começou na semana passada, quando a metade dos 2.000 operários da fábrica de locomotivas M-5 celebraram um comício para exigir salários melhores, bonificação de fim de ano e melhores condições de trabalho.

FESTIVAL DE DIAMANTES

NOVA IORQUE — Carol Channing (centro) que popularizou a canção "Os melhores amigos das mulheres são os diamantes", exibe jóias no valor de 2 milhões e 250 mil dólares, ladeada por Sonja Henie (esquerda) e a ex-atriz Hope Hampton que também exibem jóias no valor de um milhão de dólares. As jóias foram emprestadas por Harry Winston e, entre elas, está o famoso "Olho do Idolo", que vale um milhão de dólares, e é vista na testa de Carol. — (INP-DC).

Comando único: Pacto de Bagdá

ANCARA, 24 — (UP-DC) — Os Chefes do Estado-Maior das nações do pacto de Bagdá iniciaram, hoje, suas deliberações de dois dias, encaminhadas para se chegar a uma melhor integração dos comandos militares dos cinco países.

Considera-se possível que surja a questão de um comando único, como o que opera, atualmente, na organização do tratado do Atlântico Norte, mas não se acredita que seja tomada, agora, uma decisão.

EUA RECUSAM

Afirma-se que os membros mussulmanos do pacto, particularmente Turquia e Paquistão, querem que os Estados Unidos designem um comandante único. Os Estados Unidos recusam-se a fazê-lo por não ser membro pleno do pacto, embora pertença a suas comissões militar e económica, e contra a subversão. Um chefe de estado-maior, que pediu que não se revelasse sua identidade, declarou a UP que prevalece a impressão de que o sistema da comissão, atualmente em vigor, não resultaria eficaz em caso de emergência, razão pela qual se necessita de apenas um comandante.

Além disso, alguns dos membros mussulmanos do pacto querem mais armas dos Estados Unidos e acredita-se que, pelo menos o Paquistão as pedirá, formalmente, na reunião. Uma fonte paquistana disse que 70 por cento do orçamento da república está destinado às fôrças armadas e que a delegação paquistana às deliberações lutará para "que se estabeleçam fôrças suficientes de defesa contra a agressão comunista". Acrescentou que as atuais fôrças não são suficientes.

DULLES EM TEERA

TEERA, 24 (UP-DC) — John Foster Dulles, Secretário de Estado norte-americano, chegou hoje a esta Capital, por via aérea, em trânsito para Ancara, onde, segunda-feira próxima, terão início as deliberações de Ministros das Relações Exteriores do Pacto de Bagdá. No aeroporto, Dulles foi saudado pelo Ministro das Relações Exteriores iraniano, Alighoil Ardelan, e pelos embaixadores do Iraque, do Paquistão, da Grã-Bretanha e dos Estados Unidos. O Secretário de Estado norte-americano conversará com as altas autoridades iranianas durante os dois dias de sua permanência aqui.

Em uma declaração entregue à imprensa, Dulles declarou: «Espero ter com o primeiro-ministro Eghbal e com o Ministro das Relações Exteriores, Ardalan, os acontecimentos recentes do cenário internacional, que de uma forma ou de outra podem afetar a todos nós. Tenho presente, ademais, o fato de que o Irã e seu govêrno são firmes membros da comunidade do mundo livre e fizeram uma valiosa contribuição ao conceito da segurança coletiva.

MUTUALIDADE

«E' tão grande a mutualidade de interêsses entre tôdas as nações, em pràticamente todos os campos da atividade humana, que as consultas entre os amigos sôbre os problemas comuns e a troca de opiniões e experiências, são uma necessidade primordial. Sei que não necessito enumerar os muitos vínculos estreitos que unem o Irã aos Estados Unidos, porém a oportunidade de minha visita ao Oriente Próximo, atualmente, ressalta um dêstes importantes vínculos entre nossos dois países. Os Estados Unidos consideram que o Irã e seus associados no Pacto de Bagdá conseguiram estabelecer uma sólida base para a cooperação em muitos campos. Como membro convidado de várias comissões do Pacto, os Estados Unidos têm a satisfação de participar do crescimento e progresso de uma instituição cujo único propósito é a segurança e a prosperidade do Oriente Médio».

REAÇÕES A 50 MILHÕES DE GRAUS

WASHINGTON, 24 (UP-DC) — O dr. Lyman Spitzer, da Universidade de Princeton, revelou hoje que os Estados Unidos estão acelerando o trabalho de um aparelho que — espera-se — produza reações controladas de bombas de hidrogênio a temperaturas de 50.000.000 graus centígrados, o dôbro das existentes no centro do sol. Espera-se que o artefato — uma gigantesca espiral de quatro... — já esteja funcionando para começos de 1960. As temperaturas citadas são de 10 a 20 milhões de graus maiores das necessárias para manter a reação que se estuda como possível fonte de energia.

Spitzer, que fez sua revelação em relação com a publicação de relatórios dos governos britânico e norte-americano sôbre os quais a investigação recente permitirá que, brevemente, se possa aproveitar a fôrça termonuclear da bomba de hidrogênio para fins pacifistas, insistiu em destacar, contudo, que o novo aparelho será, meramente, um aparelho de laboratório e não gerador comum de energia. O cientista mostrou-se de acôrdo com outros técnicos em que está ainda muitos anos distante o dia da energia termonuclear ilimitada.

França: debate final sôbre caso Argelino

PARIS, 24 — (FP-DC) — A Assembléia Nacional começou hoje o debate, em segunda discussão, do projeto de lei do Estatuto da Argélia. Êsse projeto, como se sabe, determina as relações políticas novas entre a metrópole e os departamentos argelinos.

O texto veio recentemente do Conselho da República, muito modificado, mas a comissão especial da Assembléia aceitou sòmente uma das emendas do Senado (Conselho da República, a que estende certos poderes às comunidades locais.

ATAQUE

No debate de hoje, interveio, apesar de não se ter inscrito para falar, o deputado Tixier Vignancour, — simpático aos pujadistas — que combateu a política do Govêrno na Argélia.

Devido à decisão parlamentar que rejeitou o programa de trabalho proposto pela conferência dos chefes dos grupos parlamentares, a sessão foi suspensa para se realizar nova conferência dêsses presidentes. A continuação do debate argelino será na próxima terça-feira.

PAGAMENTO DE IMPOSTOS

Encerra-se no dia 12 de fevereiro o prazo para o recolhimento do Impôsto de Vendas e Consignações (Vendas à Vista) às coletorias da PDF, relativo ao mês de janeiro em curso, devendo ser utilizado o atual impresso e de acôrdo com a seguinte tabela: até o dia 6 de fevereiro, as inscrições pares e impares; nos dias 7, 9 e 11, só inscrições impares e nos dias 8, 10 e 12, inscrições pares. A mesma escala e igual critério serão observados no mês de fevereiro.

ESFAQUEADA POR "TEEN-AGER"

NOVA IORQUE — De 28 anos de idade, Odile Villars, secretária de Georges Picot, Embaixador francês junto à ONU, foi apunhalada, quando passeava pelo Central Park, por um jovem de menos de 20 anos. Levada imediatamente para o hospital, os médicos gastaram 40 minutos para costurar (15 pontos) a abertura do golpe. O criminoso, um "teen-ager" escapou à polícia, que o procura.

MacMillan prepara carta à Bulganin

LONDRES, 24 — (UP-DC) — Ao que parece cada vez mais próxima da idéia de uma conferência de Chefes de Govêrno entre o Oriente e o Ocidente, a Grã-Bretanha está disposta a cessar sua insistência de uma prévia reunião de Ministros das Relações Exteriores, segundo informaram hoje círculos diplomáticos competentes.

Contudo, deseja que a conferência de Governantes seja adequadamente preparada, seja pela via-diplomática para estabelecer, antecipadamente, um plano de trabalho claramente definido. O primeiro-ministro Harold Macmillan pretende expor seus pontos de vista ao Kremlin em uma nova nota, a entregar-se em Moscou na semana entrante.

DETALHES

O Ministro das Relações Exteriores Selwyn Lloyd discutirá os detalhes finais da nota britânica com o Secretário de Estado norte-americano John Foster Dulles em Angorá, onde ambos se reunirão durante a conferência do Pacto de Bagdá.

Como é cada vez maior a pressão na Grã Bretanha para que se delibere com os soviéticos as indicações são de que a próxima carta de Macmillan ao Primeiro Ministro soviético, Nikolai Bulganin abrirá a porta "um pouco" à conferência de Chefes de Govêrno proposta por Moscou.

NADA MUDOU

MacMillan se encontra atualmente realizando uma excursão pela Comunidade Britânica e, segundo se diz está ultimando a redação da nota que estaria pronta dentro de dois ou três dias.

Cabe assinalar que nada mudou com relação ao ponto de vista do Govêrno sôbre a futilidade de uma conferência de governantes, a menos que seja devidamente preparada e sempre que a atitude da União Soviética prometa algum progresso. Mas, a conveniência propaganda soviética parece haver tido sôbre a opinião pública tão considerável efeito que o govêrno se vê ante a necessidade de modificar sua posição.

Ânglo-americanos anunciam êxitos

LONDRES e WASHINGTON, 24 — (FP-DC) — Falando a 280 jornalistas convidados a visitar as instalações termonucleares de Harwell, o físico inglês Sir John Cockroft declarou, dentre outras coisas, que os cientistas britânicos conseguiram realizar experimentalmente a fusão dos átomos de Deutério, descrevendo, a seguir, os êxitos obtidos pelos pesquisadores inglêses e as esperanças que autorizam em relação a uma nova fonte de energia nuclear.

Simultâneamente, em Washington, o almirante Lewis Strauss, Presidente da Comissão Norte-Americana de Energia Atômica, transmitia à imprensa uma declaração sôbre o estado dos trabalhos efetuados em colaboração por cientistas dos E.U.A. e Grã-Bretanha sôbre a "domesticação da energia termo-nuclear", informando ainda que foram conseguidas "em um plasma de gás deutério (hidrogênio pesado) temperaturas que chegam a seis milhões de graus centígrados".

DECLARAÇÃO BRITÂNICA

"Há muito tempo a ambição dos cientistas tem sido produzir em laboratório temperaturas suficientemente altas para permitir a produção de energia partindo da fusão dos átomos — declarou Sir John Cockroft. Levamos a bom têrmo a primeira etapa da nossa tarefa.

"O objetivo dessa primeira etapa era produzir temperaturas da ordem de 5 bilhões de graus durante um tempo suficientemente longo para que a fusão dos átomos de deutério se produzisse. Durante os nossos trabalhos construímos uma série de máquinas, cujo resultado é o aparelho "Zeta".

«ZETA»

«Com o auxílio do «Zeta» — prosseguiu sir John Cockroft, o dr. Thonemann e seus colaboradores atingiram seu primeiro objetivo: levar o deutério gasoso a uma temperatura de 5 milhões de graus durante alguns milésimos de segundo. Êsse fenômeno foi repetido milhares de vêzes. Considero que é o fato de se ter atingido temperaturas que são uma têrça parte das que reinam no centro do Sol durante um tempo tão grande. É uma notável façanha científica e estou certo de que o «Zeta», com algumas modificações, poderá, antes de um ano, ultrapassar as temperaturas do Sol».

Em seguida, sir John precisou que quando o «Zeta» atingiu a uma temperatura de 2 milhões de graus a reação havia produzido alguns neutrons. O aparecimento de neutron faz pensar que a fusão do deutério se realizou mesmo. Mas — acrescentou sir John — não temos a prova absoluta de que os neutrons provêm da fusão. A energia produzida pelo «Zeta» ainda é infinitesimal.

AUMENTAR POTÊNCIA

«Temos a intenção de aumentar a potência do aparelho a fim de aumentar o nível da temperatura atingida. Quando tivermos chegado a uma temperatura de 25 milhões de graus, o número dos neutrons emitidos será multiplicado no mínimo por 10.000. Mesmo então a energia produzida pelo «Zeta» será ínfima em relação ao potencial energético encerrado nos átomos de deutério». Para atingir o limiar a partir do qual a produção de energia será rentábil — continuou sir John — ser-nos-á preciso levar o gás de deutério a cêrca de 300 milhões de graus.

«Bastarão 40 milhões de graus para uma mistura de deutério e trítio. Por isso desde já estamos estudando os aparelhos que substituirão o «Zeta» à medida dos nossos progressos. Teremos numerosas dificuldades a vencer durante a segunda etapa do nosso trabalho. Teremos de encontrar novos métodos para atingir as temperaturas indispensáveis. Se tudo fôr bem, poderemos em seguida abordar a terceira etapa, isto é, a construção de centrais termonucleares e depois a quarta, a aplicação comercial. E' difícil para nós marcar uma data para essas realizações. O «Zeta» não é lhos paralelos de um grupo de cientistas inglêses em Aldermaston senão a primeira pedra do edifício que queremos construir. Ainda não avistamos o fim da estrada».

APLICAÇÃO INDUSTRIAL

Respondendo a uma pergunta, sir John precisou, aliás, que a aplicação industrial da fusão não parecia poder ser realizada antes de uns vinte anos. Terminou a sua declaração mencionando os trabalhos e salientando, por outro lado, a estreita cooperação que se estabeleceu entre cientistas atômicos norte-americanos e britânicos e aludindo às pesquisas soviéticas nesse domínio.

Além da declaração de sir John Cockroft, um comunicado oficial da «Atomic Energy Authority» dá numerosos detalhes sôbre o funcionamento do «Zeta» e sôbre os resultados obtidos. Cita os nomes dos cientistas que tomaram parte na construção do «Zeta», srs. Fry, Ghonemann e Pease. A entrevista à imprensa, que se seguiu à declaração de sir John, permitiu-lhe afirmar a estreita colaboração anglo-norte-americana no domínio termonuclear.

DECLARAÇÃO AMERICANA

Falando mais particularmente da cooperação anglo-americana na pesquisa termonuclear para fins pacíficos, o almirante Strauss refutou com insistência os boatos segundo os quais os Estados Unidos teriam exercido qualquer pressão para impedir os cientistas britânicos de publicarem os resultados dos seus trabalhos. «Os inglêses e nós — prosseguiu, por outro lado, o almirante — conseguimos produzir e manter altas temperaturas durante curtos mas apreciáveis períodos».

No entanto, o almirante Strauss julga que é necessário se obter temperaturas muito mais altas durante muito mais tempo» (Como se sabe, a energia termonuclear se baseia no princípio da «fusão» de isótopos de hidrogênio pesado ou deutério, ao passo que a energia atômica utiliza o princípio de «atritos» de elementos, tais como o plutônio ou o uranio-235, a temperaturas muitos mais baixas).

DELICADO DISTINGUIR

O almirante Strauss acrescentou que em temperaturas de milhões de graus é «delicado e difícil distinguir os neutrons produzidos pela fusão dos que são engendrados por outros processos que não apresentam um interêsse particular no contrôle da energia termonuclear». Os últimos trabalhos científicos provam — continuou o sr. Strauss — que ainda resta se obterem provas positivas da origem termonuclear dos neutrons em questão. Todavia, o cientista norte-americano julga que «certas descobertas destringem a margem que nos separa da solução dos principais problemas que interessam ao contrôle da energia termonuclear».

O almirante Strauss deu, ainda, as seguintes indicações sôbre o projeto «Sherwood» de utilização industrial dessa energia. 1) Os cinco laboratórios norte-americanos seguintes tomam parte nesse programa: Los Alamos (Novo México), Livermore (Califórnia), Princeton (Nova Jersey), Oak Ridge (Tennessee) e Universidade de Nova Iorque; 2) 250 cientistas e engenheiros trabalham no projeto Sherwood; 3) os Estados Unidos consagram 30 vêzes mais créditos ao contrôle da energia em 1958 do que 5 anos antes.

Bundestag solicita reunião com russos

BONN, 24 (UP-DC) — O "Bundestag", a Câmara dos Deputados da Alemanha Ocidental, solicitou hoje ao primeiro-ministro Adenauer que trate de conseguir uma conferência de Chefes de Govêrno com a União Soviética, bem como o reinício das conversações de desarmamento entre o Leste e o Oeste.

A resolução de quatro pontos nesse sentido, apresentada pelo próprio Partido Democrata Cristão de Adenauer e aprovada ao encerrar-se o debate sôbre política estrangeira, pede ao Govêrno que:

1 — Fomente as negociações entre o Leste e o Oeste visando preparar cuidadosamente pelos canais diplomáticos, uma conferência de chefes de govêrno.

2 — Procure conseguir o reinício das conversações de desarmamento, dentro do quadro das Nações Unidas ou mediante uma conferência de ministros do Exterior Ocidentais e orientais.

3 — Fique vigilante para que só sejam aceitas como soluções para os problemas mundiais, as que não constituam um reconhecimento implícito do "status quo" na Europa.

4 — Continue apoiando a coordenação da política exterior ocidental.

AÇÃO CONTRA HEUSS

— O Bundesrat resolveu ainda, por 31 votos contra 4 e 6 abstenções, iniciar uma ação, na Suprema Côrte de Justiça contra o Presidente da República, Theodor Heuss ao qual acusa de haver seguido os conselhos do gabinete e promulgado uma lei sem o consentimento do Bundesrat.

O caso não constitui uma tentativa de processo político. Se Heuss fôr declarado culpado, a Suprema Côrte apenas decidirá que o primeiro mandatário da Alemanha Ocidental não cumpriu seu dever e que a lei promulgada fica revogada.

FUNDAÇÃO

A lei que motivou a medida legislativa se destina a criar uma fundação não lucrativa, dirigida pelo govêrno para administrar as valiosas obras de arte e bibliotecas dos antigos Estados da Prússia. A lei foi aprovada pelo Bundestag (Câmara Baixa), mas o Bundesrat a rejeitou.

GUATEMALA: CRESCE A CONFUSÃO

GUATEMALA, 24 (UP-DC) — Reunido sob a proteção de meia centena de soldados, armados com fuzis-metralhadoras, o Congresso guatemalteco aprovou, à noite, uma resolução em que pede ao presidente provisório sr. Flores Avendano garantias formais de que respeitará e fará respeitar a escolha do presidente definitivo, a ser feita pelo mesmo Congresso. Pediu ainda ao Govêrno que proteja os deputados e suas famílias.

Segundo as leis do país, cabe ao Congresso escolher o Primeiro Mandatário entre os candidatos mais votados, quando nenhum dêles tenha obtido maioria absoluta do sufrágio popular, conforme acaba de acontecer. E os deputados informaram ter recebido ontem cartas anônimas ameaçadoras. A resolução foi aprovada em meio a uma sessão tempestuosa, interrompida por gritos e insultos partidos das galerias.

PORTA-VOZ

TCHECO-ESLOVÁQUIA: aniversário da revolução

Como preparação dos festejos que celebrarão o décimo aniversário da revolução comunista (fevereiro de 1948) a agência CETEKA está publicando «documentos» sôbre os acontecimentos que culminaram com a tomada do poder pelos comunistas. Afirmando que os comunistas se comportaram muito «cavalheirescamente» com o presidente Benes, tais informes dizem que «Edwardo Benes era um democrata burguês típico da velha escola franco-inglêsa», tendo-lhe sido fatal o «fato de ater-se aos princípios de uma democracia do gênero ocidental». Como «último pilar importante do poder burguês na Tcheco-Eslováquia» Benes teria contribuido, involuntàriamente, para a derrubada da burguezia e o reforçamento do poder da classe operária».

E.U.A.: leis trabalhistas

Dizendo que levava em conta "o princípio fundamental de que o direito vigente de organizar e negociar coletivamente é parte essencial da sociedade livre e democrática dos EUA", Eisenhower, em mensagem que ontem dirigiu ao Congresso dos EUA pediu a alteração das leis relativas às relações entre trabalhadores e patrões, para dar maior proteção "aos direitos dos trabalhadores, ao público, aos patrões e aos sindicatos".

O presidente pede em sua mensagem o registro e informação detalhadas a respeito dos programas de saúde, de previsão social e de pensões que figuram nos contratos das organizações sindicais, a prestação de contas por parte dos funcionários das organizações sindicais que manejam os fundos das mesmas, informação completa a respeito dos estatutos das organizações sindicais; voto secreto das eleições dessas organizações e outras regulamentações para proteger os direitos dos membros e a estabilidade das mesmas.

O presidente disse ainda, em sua mensagem, que os relatórios anuais de tôdas as organizações sindicais locais e dos seus conselhos devem ser postos à disposição do público. Os livros de contas deverão estar à disposição dos membros dos sindicatos, para seu escrutínio. Todos os funcionários dos sindicatos serão responsáveis por suas atuações ante os membros dos mesmos sindicatos e estarão sujeitos ao cumprimento de tôdas as leis e regulamentos do sindicato que seja do caso. Será fornecida informação detalhada à Secretaria do Trabalho sôbre o regulamento do sindicato, os procedimentos e a estrutura que sejam do caso. Os funcionários dos sindicatos serão eleitos por votação secreta por periodos que não excedam de quatro anos.

DOENÇAS NERVOSAS E MENTAIS
DR. LUIZ FRAGA
Complexos — Insônias — Mêdo — Angústia — Peturbações Sexuais no homem e na mulher
Diàriamente, das 14 às 19 horas, à Rua Senador Dantas, 76, 4.° and.
Tels.: 42-3381 — 27-3680
Em Petrópolis: Aos sábados das 14 às 19 hs. Av. 15 de Novembro, 956

LLOYD BRASILEIRO Patrimônio Nacional

Escritório Central: Rua do Rosário 2/22
Tel. 23-1771
Passagens: Avenida Rio Branco 44/46
Tel. 43-1247

NORTE

CARIOCA (cargueiro)
VG. 6 — Ida
Sairá a 25 do corrente para: Vitória — Barra de Ilhéus — Salvador — Maceió — Natal e Cabedelo.

RODRIGUES ALVES
(Paquete) VG. 7 — Ida
Sairá a 28 do corrente, às 15 horas, para: Recife — Cabedelo e Natal.
Receberá cargas nas Docas até 25 do corrente.

CTE. CAPELA (paquete)
VG. 23 — Ida
Sairá a 1 de fevereiro, às 15 horas para: Ilhéus e Salvador.
Receberá cargas nas Docas, de 27 a 31 do corrente.
NOTA: Pedimos o comparecimento na Seção de Passagens, para adquirirem seus bilhetes, até o dia 28, os portadores (ordem de preferência) das inscrições:
Ilhéus: a 10
Salvador: 1 a 50.
Os demais interessados, poderão comparecer a partir do dia 29, para preenchimento das vagas eventuais.

SUL

RIO IPIRANGA (cargueiro)
VG. 8 — Volta
Sairá para: Santos — Itajaí — Rio Grande — Pelotas e Pôrto Alegre.
Receberá cargas nas Docas, até 25 do corrente.

EUROPA
SAIDAS DO RIO

LOIDE AMERICA
Sairá a 25 do corrente para: Vitória — Barra de Ilhéus — Salvador — Cabedelo — Recife — São Vicente — Havre Dunquerque — Londres — Antuérpia — Roterdam — Bremen e Hamburgo.

LOIDE EQUADOR
Sairá a 8 de fevereiro para: Vitória — Barra de Ilhéus — Salvador — Recife — Cabedelo — São Vicente — Casablanca — Barcelona — Marselha — Nápoles e Gênova.

AMERICA DO NORTE
SAIDAS DO RIO

LOIDE PARAGUAI
Sairá a 26 do corrente para: Vitória — Cabedelo e Nova Orleans.

LOIDE GUATEMALA
Sairá a 27 do corrente, para: Barra de Ilhéus — Salvador — Trinidad e Nova Iorque.

AMERICA DO NORTE
SAIDAS DE SANTOS

LOIDE PARAGUAI
Sairá a 25 do corrente para: Rio — Vitória — Cabedelo e Nova Orleans.

LOIDE GUATEMALA
Sairá a 26 do corrente para: Rio — Barra de Ilhéus — Salvador — Trinidad e Nova Iorque.

AVISO
Qualquer alteração na data de saida dos navios será publicada neste mesmo local.

I. P. A. S. E.
INSTITUTO DE PREVIDÊNCIA E ASSISTÊNCIA DOS SERVIDORES DO ESTADO
HOSPITAL DOS SERVIDORES DO ESTADO
Escola de Auxiliares de Enfermagem
Curso de Auxiliares de Enfermagem

Acham-se abertas, de 1.° a 20 de fevereiro, na Escola de Auxiliares de Enfermagem do Hospital dos Servidores do Estado, na Rua Sacadura Cabral n.° 178, 11.° andar, as inscrições, para candidatos de ambos os sexos, ao curso de auxiliares de enfermagem.
Para matrícula, são exigidas as seguintes condições:
a — apresentação de certidão de registro civil que prove a idade mínima de 18 anos e máxima de 38 anos;
b — atestado de idoneidade moral;
c — atestado de vacina;
d — carteira de identidade;
e — dois (2) retratos tamanho 3x4, com data.
Deverá o candidato além das exigências acima citadas apresentar um dos seguintes certificados:
a — de exame de conclusão de curso primario, oficial ou reconhecido;
b — de exame de admissão à primeira série ginasial, de curso oficial ou reconhecido.
A Secretaria da Escola funcionará, diariamente, das 8,00 às 11,00 horas para atender aos interessados.

PSD não abandonará a linha conservadora

Bahia: JK reafirma sua linha de neutralidade

Num encontro de duas horas com o governador Antônio Balbino, o Presidente da República ratificou os seus propósitos de neutralidade em relação ao problema sucessório dos Estados, nos têrmos em que anteriormente se havia manifestado ao deputado Oliveira Brito.

Nos Estados em que possa haver concorrência de candidatos pessedistas — figurou o sr. Juscelino Kubitschek, considerando o caso da Bahia — não haverá lugar sequer para que se esbocem as suas preferências pessoais por qualquer dos disputantes.

O ENCONTRO

A audiência com o Presidente da República foi solicitada pelo sr. Antônio Balbino na terça-feira, tendo o sr. Juscelino Kubitschek, no dia seguinte, chamado a Palácio o governador. Tôda a conversa, que durou duas horas, girou sôbre assuntos da política baiana. O sr. Balbino expôs a sua situação no Estado, marcada por muitas peculiaridades e dela extraiu a conclusão para o comportamento do Govêrno federal em face do problema sucessório local. Segundo essas conclusões, o Presidente da República estava realmente muito bem colocado, afirmando os seus propósitos de neutralidade na Bahia como em tôdas as outras situações regionais.

Porta-vozes balbinistas, que divulgaram essa versão do encontro acrescentam que o Chefe do govêrno acolheu os argumentos do sr. Antônio Balbino, ratificando, então, a linha de imparcialidade já antes definida, numa conversa com o deputado Oliveira Brito, presidente da Comissão de Justiça da Câmara e dos prováveis candidatos ao govêrno baiano.

BALBINO CONFIRMA

Levando ao conhecimento do governador Balbino as interpretações correntes do episódio dele obteve a reportagem do DC a seguinte declaração:

— "Não costumo revelar as minhas conversas com o Presidente da República, por uma questão de respeito e de ética. Não nego, porém, que tenho tido com êle longas conversas sôbre assuntos gerais da política nacional e sôbre problemas da política baiana. Assim, não me cabe confirmar nem desmentir a informação que foi transmitida ao DIARIO CARIOCA por pessoa idônea. Creio, porém, que não me estarei furtando aos deveres a que me referi se disser que ouvi do Presidente da República declaração, com mais abundância de argumentos confirmando integralmente aquelas feitas ao deputado Oliveira Brito e que são do conhecimento público".

POSIÇÃO DO PTB

O PTB baiano, segundo o deputado Alaim Melo, escalonou a sua posição no quadro pré-sucessório do Estado da seguinte forma: 1) o partido deseja a manutenção e a consolidação do esquema de fôrças que em 1954 elegeu o sr. Antônio Balbino e ainda compõe o situacionismo baiano; 2) dentro da coligação, o PTB defende, em princípio, a candidatura própria ao govêrno do Estado; 3) o partido admite, entretanto, que qualquer das três fôrças da coligação possa fornecer o candidato, tudo dependendo do jôgo das possibilidades e das conveniências comuns; 4) não sendo possível ao PTB, uma solução própria, caminhará para o candidato das fôrças situacionistas.

O sr. Alaim Melo justifica a permanência do PTB na coligação com os bons resultados políticos do esquema situacionista e com o papel administrativo do governador Antônio Balbino ao qual, no seu entender, deve-se assegurar continuidade.

O deputado trabalhista contesta a versão de que o sr. João Goulart esteja influindo no caso baiano apoiando desde já êste ou aquêle candidato. O presidente do PTB aguardará que o partido, na Bahia lhe apresente o quadro das tendências dominantes dentro da agremiação para então apoiar a solução desejada pela Maioria. Não entende o sr. Alaim Melo como se possa atribuir ao vice-Presidente da República o propósito de forçar uma decisão do partido, no Estado que não convenha aos interêsses do PTB local.

Ao deputado Vieira de Melo, como ao sr. Antônio Balbino, o deputado Alaim Melo tem dito que o PTB, antes de tudo considera a possibilidade de apresentar candidato próprio. E, se fôr o caso o nome de que dispõe o partido é o do sr. Rômulo Almeida.

ALAGOAS: Muniz estende as mãos

Chegando ontem a Maceió, o sr. Muniz Falcão dirigiu-se ao povo alagoano num discurso em que definiu os seus propósitos de pacificação e reassumiu o Govêrno e faz, nesse sentido, um apêlo de compreensão aos adversários.

"Volto ao Govêrno de Alagoas — disse o sr. Muniz Falcão — certo de que os meus opositores saberão curvar-se à palavra da Lei, como eu me curvei, mesmo no momento em que pareciam fechar-me as perspectivas do meu triunfo.

"Alagoas precisa de paz para desenvolver-se; meu desejo é criar condições para que um ambiente de paz se consolide. Afirmo, porém: não há de ser pelas vias do golpe contra o Chefe do Executivo que a tranqüilidade se reinstalará no Estado. Conclamo, nesse passo, os meus adversários a reverem suas normas de ação, ocupando, dentro das sadias inspirações do regime, as suas áreas naturais de fôrças de vigilância e esclarecimento, pois o apêlo em favor do alívio da tensão política não sugere a supressão do diálogo entre Govêrno e Oposição, mas apenas pretende colocá-lo em têrmos éticos, imunes a formulações subversivas. Poderemos, assim identificados num terreno comum, situar Alagoas no limiar de nova era. Na hipótese de se frustrar essa iniciativa, os pósteros hão de me exonerar de qualquer responsabilidade na manutenção de um clima de intransigente animosidade.

POSIÇAO DE MAGISTRADO

Noutro trecho do seu discurso, declara o governador Muniz Falcão que sua posição será rigorosamente a do magistrado, acima dos interêsses partidários. "E' a contribuição que encaminharei à normalização do processo político alagoano. As oposições, todavia, devem somar-se a êsse meu esfôrço, enquadrando-se nas linhas dos legítimos processos eleitorais".

"Cumpre assinalar, ainda, na esfera do situacionismo, que a orientação dos meus correligionários se conformará com êsses propósitos. Amigo meu não será aquêle que se afastar dessa conduta, em detrimento do meu trabalho. Tôda e qualquer perturbação da ordem será firmemente reprimida, parta de onde partir. Agindo com serenidade, mas enèrgicamente, haverei de aprofundar o respeito às liberdades públicas e individuais, que não serão constrangidas em benefício de quaisquer facções políticas. Alagoas não poderá continuar projetando-se num noticiário deplorável, como matriz do banditismo organizado: temos uma mensagem a transmitir à Nação, no seguimento de nossas tradições, e não devemos alienar, ao impacto do ódio, um patrimônio de cultura e espírito público construído pelos nossos maiores.

MAOS ESTENDIDAS

"Resisti e lutei" — declara o Governador de Alagoas. "Lutei e venci. Lutei por vós, venci pelo regime. E, hoje, quando recolho esta vitória, humildemente me abstenho de transformá-la em elemento de tripúdio sôbre os meus adversários, e esquecendo os agravos sofridos, ignorando os repertórios de injúrias, contra mim constituídos, estendo a mão aos que ontem buscaram levar-me ao aniquilamento político".

CEARÁ: Távora em perigo

As informações mais recentes sôbre o problema sucessório cearense indicam uma sensível melhoria de posição da candidatura Parsifal Barroso ao govêrno do Estado. Para isso estão contribuindo as diversas brechas que se vêm abrindo na coligação que sustenta a candidatura do sr. Virgílio Távora, devendo-se admitir-se, agora, todo o PTB, e não apenas uma ala, se integre na campanha do Ministro do Trabalho. Segundo o deputado Colombo de Souza também o PSP na sua Convenção de março poderá romper os seus compromissos com o sr. Virgílio Távora que, já agora, sem o apoio do PTB não mais terá condições para eleger o sr. Olavo de Oliveira ao Senado.

A razão que justificaria o rompimento, conforme o sr. Colombo de Souza, está no fato de que o sr. Virgílio Távora não cumpriu, por sua vez, os compromissos assumidos com o PSP. Estava combinado, por exemplo, que logo após o desligamento do PTB os dois partidos pessepistas seriam chamados a ocupar no govêrno, os cargos até então entregues àquele partido. Todavia, os trabalhistas continuam até hoje no govêrno.

O sr. Colombo de Sousa acha ainda perfeitamente provável que o vice-governador Flávio Marcílio (PTB) venha a compor-se com o sr. Parsifal Barroso, levando os pessepistas a essa candidatura e restante do PTB.

"Sempre tive a impressão — disse o deputado pessepista — que as fôrças do deputado Virgílio Távora agiriam da mesma forma que os exércitos de Mussolini, que só se faziam às 'vésperas das batalhas'".

PARAÍBA: Relatório

Na reunião do Diretório Nacional da UDN, o deputado Rafael Correia de Oliveira fêz um relatório verbal sôbre a situação da Paraíba, onde o seu partido, até agora cindido entre os grupos dos srs. João Agripino e Argemiro de Figueiredo.

O sr. Juraci Magalhães considerou o relatório rigorosamente imparcial.

O deputado Rafael Correia não acredita que o senador Argemiro abandone a legenda udenista para ingressar no PTB. Sabe-se que naquele partido o sr. Hermano Sá, que detém o contrôle do Diretório, ofereceu ao senador udenista apenas a terceira vice-presidência do partido.

As notícias sôbre as condições políticas do sr. Argemiro de Figueiredo depois da cisão são desencontradas. Há quem o considere extremamente fraco, tendo conseguido apenas a solidariedade de quatro deputados estaduais em 15, e, nenhum deputado federal. O sr. Silveira Dantas, poderoso chefe político da UDN para Prana e amigo de 30 anos do senador acaba de se encontrar com o sr. Carlos Lacerda, lamentando-lhe a atitude rebelde e contrária aos interêsses do partido daquele ex-governador Flávio Coutinho.

ESPÍRITO SANTO: PSD-PRP

O PSD capixaba concluiu os entendimentos que vinha mantendo com os integralistas. O PRP apoiará a candidatura do senador Carlos Lindemberg para o Govêrno Estadual e receberá o apoio pessedista para a suplência do senador Ponciano dos Santos, a senador.

Brasília: prob'ema político no Rio

O PSD carioca tomou a iniciativa de propor aos políticos do Rio de Janeiro o exame dos problemas que surgirão da mudança da capital para Brasília.

Em reunião ontem, a seção carioca pessedista decidiu designar uma comissão para estudar o assunto e, ao mesmo tempo, dirigir-se aos demais partidos para um exame comum.

A COMISSÃO

A comissão pessedista é composta dos srs. Lopo Coelho, Jurandir Pires Ferreira, Ariosto Berna, Osvaldo Monteiro e de um procurador da Prefeitura.

O SORRISO DA PAZ

Sorridente e acompanhado de espôsa e sogra, o governador Muniz Falcão aparece na foto no momento de embarcar, ontem, para Maceió, a fim de reassumir o Govêrno com o propósito de — segundo declarou — estabelecer um clima de paz no Estado

GOVERNADORES TOMAM POSIÇÃO CONTRA 'MOÇOS'

Os governadores Antônio Balbino e Bias Fortes, que vêm mantendo sucessivos contatos no Rio, procuram fixar como linha diretriz do PSD, na campanha eleitoral, a consolidaçã das posições assumidas tradicionalmente pelo partido nos campos político, econômico e social.

Procurarão os governadores pessedistas conter o movimento da "ala moça" desejosa de levar o pessedismo para disputar eleições na área populista, mediante a encampação das teses nacionalistas e de outros itens dos programas de esquerda.

NAO INTERESSA

A opinião dos referidos governadores é que não interessa ao PSD abandonar a área conservadora, pois deixará um vácuo que fatalmente será preenchido por outra agremiação, possivelmente a UDN, e sem que com isso o PSD tenha garantia de êxito numa experiência para a qual não estão preparados os principais chefes políticos e eleitorais da agremiação.

REPERCUTE NAS ALIANÇAS

A fixação dessa diretriz partidária deverá ter conseqüências no campo das alianças, pois embora o sr. Balbino, por exemplo, se empenhe em manter o PTB na sua frente partidária, para êle é muito mais vital a sobrevivência da aliança com a UDN.

Também o governador Bias Fortes se inclina a acreditar que o futuro do PSD, na política federal, está dependendo de uma aliança com a UDN e o PR para 1960, aliança que deve ser prevista desde já mediante um estímulo a aproximações em terrenos básicos da área conservadora.

Relações de UDN e Jânio: Levi vai fazer relatório

O diretório nacional da UDN espera reunir-se na próxima quarta-feira com a presença do sr. Herbert Levi, que fará um relatório sôbre as relações da UDN com o governador Jânio Quadros, em face do ingresso do antigo aliado nas fileiras do PTB.

Não se acredita que a seção paulista recomende um rompimento com o sr. Jânio Quadros, antes insista, mediante o apoio à candidatura do sr. Carvalho Pinto, em atraí-lo para um sistema eleitoral antiademarista modelado nos têrmos da conveniência udenista.

O sr. Afonso Arinos, interrogado ontem a respeito da candidatura Carvalho Pinto, lançada pelo PDC paulista, declarou que considera a mesma um imperativo de ordem política, social e econômica de São Paulo.

A propósito da situação pessoal do sr. Jânio Quadros o sr. Arinos disse que a UDN encaminhará o apoio a um candidato comum sem levar em consideração a filiação do governador ao PTB.

MOVIMENTAÇÃO NA AERONÁUTICA

O major-brigadeiro Ivan Carpenter Ferreira foi exonerado das funções de diretor-geral do ensino e nomeado diretor-geral de engenharia, em dois dos cinco decretos despachados ontem pelo Presidente da República na pasta da Aeronáutica.

Nos outros atos, o brigadeiro-do-ar Joelmir Campos de Araripe Macedo, deixando a diretoria geral de engenharia, passou a diretor geral (interino) do Material e o brigadeiro-do-ar Júlio América dos Reis foi exonerado do cargo de diretor geral do Material.

Café não pode seguir caminhos temerários

— A economia cafeeira não pode continuar caminhando num terreno temerário, cheio de sobressaltos — disse ontem, na segunda sessão plenária da Conferência Internacional do Café, o sr. Claudio Benedi, Delegado de Cuba.

Nessa reunião, a que presidiu o sr. José Maria Alkmim, Ministro da Fazenda, foram aprovadas as duas primeiras emendas ao projeto de Constituição da Organização Internacional do Café.

DISCURSO DE CUBA

O representante cubano destacou a importância da Conferência, para todos que participam dos problemas do café (produtores, comerciantes e consumidores).

— Precisamos de um clima de garantias, para que tenhamos estabilidade de preços no mercado internacional. Não devemos esperar os desequilíbrios sérios entre consumo e produção, para tomar as providências.

PALAVRA DOS CONSUMIDORES

O Delegado dos Países Baixos (Holanda), sr. Jacobus Roberts, apelou para que a futura OIC procure regulamentar direta ou indiretamente os preços do produto, acabando com as flutuações mais ou menos violentas.

Dois caminhos êle apontou:
1) Propaganda intensiva do café.
2) Estudos econômicos para orientar as atividades comerciais das entidades interessadas.

CONTRA AS ADULTERAÇÕES

Uma das emendas aprovadas assinala que a Organização velará pela proteção do café e em especial procurará combater, pelos meios ao seu alcance, as adulterações do produto.

A outra emenda se refere ao intercâmbio de informações e de estatísticas sôbre produção de café, as quais (em certos casos) não poderão ser divulgadas.

DEZEMBRO: 100.000 ELEITORES

Nada menos de 91.680 pessoas requereram o título de eleitor durante o mês de dezembro no Distrito Federal, elevando o eleitorado carioca a mais de meio milhão, ou, mais exatamente, 542.009 eleitores.

A 11a. Zona sagrou-se a recordista do número de inscrições durante o último mês de 1957, com a entrega de títulos de eleitor a 11.904 pessoas, seguindo-se 15a. Zona, com 9.528, segundo informações prestadas pelo diretor geral do Tribunal Regional Eleitoral.

HOSPITAL MÁRIO PIRES

A Fundação Imaculada de Belo Horizonte inaugurará hoje, às 17 horas, o Sanatório de Santa Luzia, junto ao Hospital São João de Deus naquela cidade.

O hospital terá o nome do presidente da Fundação, sr. Mário Pires.

TSE marcou a data de votar: 3 de outubro

No dia 3 de outubro haverá mesmo as eleições para a Câmara Federal e para renovação de parte do Senado. Decidiu isto o Tribunal Superior Eleitoral, que se reuniu, ontem, sob a presidência do ministro Rocha Lagoa para normalizar os serviços eleitorais em todo o território nacional.

Resolveu ainda o TSE recomendar aos tribunais eleitorais que marquem para a mesma data os pleitos locais para governador, vice-governador, deputados estaduais, prefeitos, vice-prefeitos e vereadores (onde houver).

ELEIÇOES LOCAIS

São êstes os Estados onde haverá eleições para governador: Pernambuco, Amazonas, Piauí, Ceará, Sergipe, Bahia, Espírito Santo, Rio de Janeiro, São Paulo, Rio Grande do Sul e Goiás.

Para as assembléias legislativas haverá eleições em todos os Estados. Serão eleitos naquela data os prefeitos de Sergipe, Pará, Piauí, Ceará, Bahia, Espírito Santo, Rio de Janeiro Minas Gerais, Goiás e Mato Grosso, e os vereadores do Pará, Maranhão, Piauí, Ceará, Rio Grande do Norte, Alagoas, Sergipe, Bahia Espírito Santo, Rio de Janeiro, Santa Catarina, Minas Gerais, Goiás, Mato Grosso e Distrito Federal.

STF ACEITOU DESISTÊNCIA

O Supremo Tribunal Federal, reunido ontem à noite sob a presidência do ministro Orozimbo Nonato, aceitou por unanimidade o pedido em que o sr. Muniz Falcão desistia do mandado de segurança que impetrara recentemente.

Todos os ministros e o procurador geral da República estiveram presentes à reunião, que teve como relator o ministro Barros Barreto, e na qual o Governador de Alagoas foi representado pelo advogado Teotônio Monteiro de Barros.

Colégio de Tabeliães: nova diretoria

Eleito por unanimidade pelos titulares dos cartórios da cidade, o sr. Luis Cavalcanti Filho, do 17.º Ofício de Notas, é desde ontem o novo presidente do Colégio dos Tabeliães do Rio de Janeiro.

Integram ainda a diretoria eleita para o biênio 1958-59 os srs. Fernando de Azevedo Milanez, 1.º vice-presidente; Alvaro de Melo Alvares, 2.º vice-presidente; João Batista de Alencastro Massot, 1.º secretário; Armando de Moura Carijó, 2.º secretário; Esaú Braga Laranjeiras, 1.º tesoureiro; Júlio de Castilhos Penafiel, 2.º tesoureiro; e integrando o Conselho Fiscal, os srs. Alvaro Borgeth Teixeira, Eros de Melo Viana e Nicola Nicolino Midone.

Denis, autor: "al" e guerrilhas

Para fixar as observações que fêz em vários exércitos do mundo, o general Odilio Denys acaba de publicar um livro intitulado "Combate de ruas e guerrilhas", tendo por tema a instrução militar.

No seu prefácio, o comandante do I Exército desenterra o pronome "al", de origem árabe, que quer dizer "outra coisa" e desapareceu há muito dos textos escritos e da língua falada em português.

O MÉRITO QUE POR AL ME FOR

No prefácio a seu livro, diz o general Odilio Denys, sempre em estilo castiço: "Alenta-me um desejo e uma inspiração: irradiar essa forma de combate dentro da própria experiência nacional, consolidar princípios e ventilar idéias no que tange a tão importantes operações na manobra em grandes espaços e na defesa das cidades, vilas e, mesmo, nas aldeias de nossa Pátria".

Segue-se o trecho em que entra o pronome arcáico: "O mérito que por al me for dado, reverto-o em benefício do Exército de Caxias, como homenagem e gratidão de um fiel servidor que busca no dever profissional o melhor incentivo para realizar e empreender".

Pedido o João Caetano para o concurso de músicas do DC

Em carta endereçada ao Departamento de Turismo e Certames da Prefeitura do Distrito Federal, o jornalista Moacir Arêas, Diretor da Rádio Nacional, acaba de solicitar o Teatro João Caetano, para o dia 24 de fevereiro, quando Paulo Gracindo realizará a grande festa na qual serão julgadas as músicas inscritas no Grande Concurso de Carnaval.

Êsse pleito é promovido pelo DIARIO CARIOCA, em combinação com o Programa Paulo Gracindo, da Rádio Nacional e sob os auspícios do Açúcar União e Café Caboclo.

MUSICAS

De segunda-feira, até ontem, mais trinta músicas lançadas para a folia de Momo de 58 foram inscritas no concurso: "Papel pintado", "Vela acesa", "Viva los toros", "Joga fora que eu apanho", "Morrendo de saudade", "Não quero mais", "Não tenho ninguém", "Chegou a hora", "Não lhe quero mais", "Mamãe já vem aí", "Engole êle", "Seu Elias", "Fanzoca de Rádio", "Não acredito", "Não me diga adeus", "Tô invocado", "O frevo da Vila", "Sputnik brasileiro", "Adeus, Galeria Cruzeiro", "Mamãe, eu levei bomba", "Vem, meu amor", "Madeira do Juá", "Franco atirador", "Vale de dor", "São dois loucos", "Quem será?", "Até quando?", "Linda suburbana", "Eu chorarei amanhã" e "No mundo da lua".

ENCERRAMENTO

Mais de cem músicas já estão habilitadas a concorrer. No dia 4 de fevereiro, a Comissão Julgadora se reunirá na Rádio Nacional (23.º andar, do Edifício de "A Noite"), a fim de selecionar os dez sambas e as dez marchas que concorrerão ao julgamento final. Assim sendo, as inscrições continuarão abertas, mas até sábado vindouro, na sala de Paulo Gracindo, na PRE-8.

Os interessados deverão comparecer munidos de um disco, uma prova de edição e uma cópia da letra, dactilografada.

Guardar dinheiro para sementes

A fim de evitar que o mau tempo prejudique a atual safra de trigo, provocando o colapso da expansão da triticultura no Brasil, o Ministério da Agricultura aconselhou aos produtores que reservem para sementes a maior parte das suas colheitas, sem descurar da sua secagem e dos tratamentos com fungicidas e inseticidas.

Um plano em três fases para contornar a falta de sementes será pôsto em prática ainda no corrente ano, devendo abranger a organização da produção de sementes (em curto prazo) e a criação de variedades (a longo prazo). O coordenador do plano será o ex-diretor do Instituto Agronômico do Sul, sr. Adi Raul da Silva.

P.R. EM S. CRISTÓVÃO

Com a presença do dr. Murilo Lavrador, presidente do Diretório Regional do PR, foi instalado, ontem, em São Cristóvão (Rua Sinimbu, 232) um nucleo daquela organização política que ficará sob a direção do sr. Amintas Ribeiro de Alvarenga.

BANCO BOAVISTA S. A.

Uma completa organização bancária

OPERAÇÕES DE CÂMBIO EM GERAL

TRAVELLER'S CHECKS

SAQUES SÔBRE O ESTRANGEIRO

NA MATRIZ E AGÊNCIAS

Curso TÉCNICO TÊXTIL

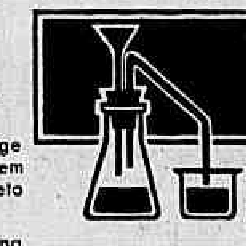

● O CURSO TÉCNICO TÊXTIL é de curta duração, pois abrange apenas três anos e é inteiramente gratuito, sendo ministrado em excelentes laboratórios especializados e dispondo de completo equipamento para aulas práticas.

● O Técnico Têxtil ocupa um lugar de comando e prestígio na indústria obtendo fácil e bem remunerada colocação.

● O Diploma de Técnico Têxtil, registrado no Ministério da Educação e Cultura, assegura o acesso a Escolas Superiores (Dec. Lei n.º 34.330 de 21/10/1953).

● Os alunos da Escola recebem um auxílio financeiro, mensal, nos seguintes valôres:

1.º ano Cr$ 650,00 - 2.º ano Cr$ 750,00 - 3.º ano Cr$ 850,00

● Além do auxílio financeiro, a Escola fornece ainda, o almôço gratuito.

ESCOLA TÉCNICA FEDERAL DE INDÚSTRIA QUÍMICA E TÊXTIL
Rua Dr. Manoel Cotrim, 195 - Estação do Riachuelo - D. Federal
Informações pelos telefones: 52-2664 e 49-2307

Instituto de Previdência e Assistência dos Servidores do Estado

DC — Divisão de Administração de Bens

O Chefe da Divisão de Administração de Bens do IPASE, torna público, para conhecimento dos interessados, que os candidatos classificados na concorrência relativa à venda de 155 apartamentos no Conjunto Residencial de Benfica, na Avenida Suburbana n. 312, são os abaixo relacionados.

A classificação ora tornada pública não tem o caráter definitivo e poderá ser alterada. Dentro do prazo improrrogável de 10 (dez) dias consecutivos, a partir da data da publicação dêste Edital, serão aceitas contestações quanto ao resultado aqui tornado público.

Decorrido o prazo supracitado, o Diretor do Departamento de Aplicação de Capital do IPASE fará publicar novo Edital, dando o resultado definitivo da concorrência em apreço.

Número de incrição — Nome	Clas.	N.º de pontos	Financiamento
2447 — Arlindo de Almeida	1.º	1952	590.000,00
1753 — Waldemar Pessoa Cintra	2.º	1844	440.000,00
1764 — Etelvino Flores	3.º	1820	340.000,00
377 — Waldyr Emiliano Freitas	4.º	1812	* 470.000,00
198 — Galileu Cordeiro Galvão	5.º	1732	550.000,00
1502 — Orlando Velloso	6.º	1712	470.000,00
802 — Santiago da Rocha Pitta	7.º	1680	340.000,00
1490 — Belino José de Almeida	8.º	1656	340. 0,00
306 — Djalma de Matos Cabral	9.º	1652	* 440.000,00
528 — Carlos Cândido do Amaral	10.º	1652	* 440.000,00
346 — Helvet da Silva Queiroz	11.º	1640	* 550.000,00
433 — Carazil Renault Machado	12.º	1640	* 590.000,00
2492 — Alcides Costa	13.º	1632	340.000,00
3210 — José Alves Cavalcanti	14.º	1628	590.000,00
2706 — Antônio Ferreira de Almeida	15.º	1616	* 590.000,00
1718 — João Alves Coelho	16.º	1616	* 440.000,00
876 — Milton Rocha Corrêa	17.º	1596	470.000,00
2226 — José Melo da Silva	18.º	1556	* 550.000,00
3010 — Bolival José da Silva	19.º	1556	* 590.000,00
2557 — Dirceu de Castro Alves	20.º	1544	590.000,00
956 — Esmerino de Oliveira Magalhães	21.º	1532	590.000,00
690 — Edésio Joaquim de Oliveira	22.º	1528	470.000,00
1821 — José Barbosa Pereira	23.º	1524	440.000,00
812 — José Pedro dos Santos	24.º	1516	300.000,00
1302 — Edgard Evangelista Pinheiro	25.º	1508	550.000,00
2426 — Archias Paim Ribeiro	26.º	1500	550.000,00
1262 — Pedro Arnaldo Macedo Ferreira	27.º	1496	* 550.000,00
2751 — Aurino de Souza Brandão	28.º	1496	* 340.000,00
1303 — Serafim Pereira de Santana	29.º	1488	300.000,00
2609 — Petrônio da Costa Duarte	30.º	1484	* 470.000,00
95 — Esdros Brasil Nóbrega	31.º	1484	* 590.000,00
2266 — Antônio Alves Carneiro	32.º	1472	340.000,00
1116 — Aluysio Rodrigues de Carvalho	33.º	1468	590.000,00
1743 — Luiz Onofre L. Moniz Ribeiro	34.º	1464	* 470.000,00
1447 — Severino Ladeiro	35.º	1464	* 470.000,00
500 — Felix José Vieira	36.º	1460	* 590.000,00
3048 — Adhemar Gomes	37.º	1460	* 340.000,00
697 — João Laver da Silva	38.º	1460	* 550.000,00
2421 — Germano Horta Lessa Valdek	39.º	1448	* 470.000,00
2095 — Gilson Ribeiro Pinto	40.º	1448	* 340.000,00
2742 — Edgard dos Santos Mattos	41.º	1440	470.000,00
2810 — Ismael Ludgero da Silva	42.º	1436	* 470.000,00
276 — Augusto Higino do Nascimento	43.º	1436	* 340.000,00
1367 — Antônio Raposo	44.º	1436	* 470.000,00
2403 — Alcides Joaquim Fernandes	45.º	1436	* 470.000,00
1357 — Astrogildo Antônio da Silva	46.º	1436	* 340.000,00
2781 — Brasilino Quaresma Brum	47.º	1436	* 300.000,00
3083 — Ivan Duarte Faria	48.º	1428	470.000,00
1040 — Djalma Mendes	49.º	1424	* 470.000,00
2318 — Paulo de Avila e Silva	50.º	1424	* 590.000,00
3041 — Pedro Peryles dos Santos	51.º	1424	* 590.000,00
248 — Osmar Gomes da Rocha	52.º	1424	* 300.000,00
1196 — João Batista da Mota	53.º	1424	* 340.000,00
915 — Durval Ferreira de Araújo	54.º	1424	* 550.000,00
705 — Antônio da Silva Marques	55.º	1424	* 340.000,00
2971 — Hermênio Rodrigues Manso	56.º	1424	* 440.000,00
1608 — José Venino de Souza	57.º	1420	440.000,00
2238 — Nadir de Oliveira Rosa	58.º	1412	* 470.000,00
1805 — Vivonedo Vicente da Silva	59.º	1412	* 470.000,00
2514 — Sylvio Bonifácio de Azevedo	60.º	1412	* 470.000,00
2607 — José Nate Batista	61.º	1412	* 550.000,00
1935 — Orestes de Barros Leite	62.º	1412	* 300.000,00
3087 — Amaury dos Santos	63.º	1412	* 340.000,00
3015 — Nilton Fernandes Figueiredo	64.º	1412	* 470.000,00
1439 — José Gondim Barbosa	65.º	1408	* 300.000,00
700 — Antônio de Azevedo Martins	66.º	1404	* 590.000,00
2071 — Nelson de Oliveira	67.º	1404	* 590.000,00
1314 — Léa Silva Ribeiro	68.º	1404	* 550.000,00
1544 — Edward Teles Barreto	69.º	1404	* 470.000,00
1884 — Benjamin Melciades de Souza	70.º	1400	* 340.000,00
1556 — Benjamin Vidal Garcia	71.º	1400	* 470.000,00
925 — José Nicolau de Barros Mello	72.º	1400	* 590.000,00
2332 — Sady Justiniano da Silva Souza	73.º	1400	* 590.000,00
365 — Mário Mendes da Silva	74.º	1400	* 590.000,00
1923 — José Pereira dos Santos	75.º	1400	* 340.000,00
2966 — Balbino Coutinho	76.º	1400	* 340.000,00
3157 — Gilberto Godoi e Silva	77.º	1400	* 470.000,00
3339 — José Simões dos Santos	78.º	1392	340.000,00
2039 — Virgílio Rodrigues Bezerra	79.º	1388	* 340.000,00
2942 — Joaquim Jaco Ferreira Filho	80.º	1388	* 470.000,00
1064 — Benedito Antunes de Andrade	81.º	1388	* 440.000,00
3040 — João Moniz Barreto de Aragão	82.º	1388	* 470.000,00
2589 — Ubaldo Gaudencio Alves	83.º	1384	470.000,00
417 — Jorge Nogueira de Azevedo	84.º	1376	* 440.000,00
1518 — Wilson José de Miranda	85.º	1376	* 590.000,00
135 — Jurandyr Corrêa Fontes	86.º	1376	* 470.000,00
2863 — Crescência Benedito S. Pompas	87.º	1372	* 470.000,00
512 — Ary Rangel de Sales	88.º	1372	* 340.000,00
1259 — Hunaldo dos Santos Vale	89.º	1368	340.000,00
3026 — Fortunato Izai	90.º	1364	* 340.000,00
3176 — Bitaro Fernandes	91.º	1364	* 550.000,00
1459 — Nicanor Queiroz Sobrinho	92.º	1356	* 550.000,00
3140 — Crisanto Costa e Silva	93.º	1356	* 340.000,00
822 — Antônio Pinto de Azevedo F.	94.º	1352	* 470.000,00
886 — Antônio Sampaio Júnior	95.º	1352	* 340.000,00
422 — Fernando Gomes de Farias	96.º	1352	* 590.000,00
2140 — Oswaldo de Souza Faria	97.º	1352	* 340.000,00
1351 — Rubem Soares Teixeira	98.º	1352	* 340.000,00
1199 — Honório Meiga	99.º	1352	* 340.000,00
833 — Sebastião Pereira Barros	100.º	1352	* 470.000,00
2976 — João Batista de Lemos	101.º	1352	* 340.000,00
1203 — Agenor Gomes de Araújo	102.º	1348	* 590.000,00
1835 — Diniz Alves dos Santos	103.º	1348	* 340.000,00
463 — Benedito Geraldo Fernandes	104.º	1344	* 340.000,00
1463 — José Mattos Leite	105.º	1344	* 470.000,00
2417 — Danilo Esteves	106.º	1340	* 550.000,00
1824 — Nilze de Souza	107.º	1340	* 440.000,00
1306 — Anisio Adhemar dos Santos	108.º	1340	* 590.000,00
911 — Isaias Lemos Monteiro	109.º	1340	* 340.000,00
2062 — José Cicero Dantas	110.º	1340	* 470.000,00
46 — Alvaro do Nascimento	111.º	1340	* 470.000,00
1574 — Octacilio Rodrigues	112.º	1340	* 340.000,00
1736 — Elisio Chagas dos Santos	113.º	1340	* 440.000,00
2870 — Antônio Mascarenhas S. Silva	114.º	1340	* 440.000,00
2651 — Bento João Barroso	115.º	1340	* 470.000,00
798 — Oswaldo da Silva	116.º	1340	* 590.000,00
1078 — Joventino Ferreira dos Santos	117.º	1340	* 340.000,00
3253 — Osmar Emílio de Souza	118.º	1340	* 590.000,00
731 — Eusinio de Figueiredo Brasil	119.º	1340	* 550.000,00
331 — Rubens da Silva Mello	120.º	1340	* 440.000,00
1798 — Severino Paulo da Silva	121.º	1340	* 590.000,00
2802 — Clarindo Madeira da Silva	122.º	1340	* 470.000,00
2691 — José Alves do Nascimento	123.º	1340	* 300.000,00
688 — Alayde Alves Farias	124.º	1340	* 470.000,00
3080 — Gerson José Mendes	125.º	1340	* 340.000,00
696 — Nicolau da Silva	126.º	1340	* 470.000,00
1944 — Oswaldo José Justino	127.º	1340	* 470.000,00
759 — José Enéas Santos	128.º	1340	* 440.000,00
1375 — Henrique Caetano	129.º	1340	* 440.000,00
149 — Heitor Fontes	130.º	1340	* 590.000,00
2299 — Henrique Herfur de Carvalho	131.º	1336	470.000,00
1519 — Mario Rodrigues de Oliveira	132.º	1332	590.000,00
3262 — Euclydes Costa	133.º	1328	* 440.000,00
576 — Durval Netto	134.º	1328	* 470.000,00
2424 — Sofia Cândida Rodrigues	135.º	1328	* 470.000,00
1772 — Armando Estanislau Morais	136.º	1328	* 340.000,00
2363 — Antônio Ceciliano	137.º	1328	* 590.000,00
1305 — Oswaldo Augusto Teixeira	138.º	1328	* 590.000,00
2048 — Gilberto Ferreira da Silva	139.º	1328	* 470.000,00
1254 — Nelson Mattos de Sá	140.º	1328	* 340.000,00
1954 — Armando Gomes Pereira	141.º	1328	* 340.000,00
975 — Oswaldo da Silva	142.º	1328	* 470.000,00
413 — José Luiz dos Reis	143.º	1328	* 470.000,00
475 — Rubens Penha	144.º	1328	* 340.000,00
336 — Waldemar da Silva Oliveira	145.º	1324	550.000,00
1278 — Silvio de Matos Pires	146.º	1320	* 440.000,00
3239 — José Ribamar Pereira	147.º	1320	* 340.000,00
1258 — Adolpho Martins de Souza	148.º	1316	* 470.000,00
3082 — Sylvio de Souza Coelho	149.º	1316	* 470.000,00
669 — Oswaldo de Oliveira	150.º	1316	* 340.000,00
3268 — Domício da Gama de C. Moreira	151.º	1316	* 590.000,00
2561 — Jarbas Serpa Furtado	152.º	1316	* 440.000,00
1407 — Generoso Jairo Tavares	153.º	1316	* 590.000,00
1932 — Joaquim Araujo Machado	154.º	1316	* 470.000,00
1252 — Newton Farias Rodolpho	155.º	1316	* 440.000,00

* — Desempate de acôrdo com o art. 15.º itens a, b e c, das Instruções 79-57.

Observações: Existem no referido Conjunto 155 apartamentos.

D.C.A., em 17 de janeiro de 1958. — **Geraldo de Medeiros Calafangê — Chefe.**

Diário Carioca
Fundado em 17 de julho de 1928
Diretor-Presidente
Horácio de Carvalho Júnior
Diretor-Redator-Chefe
Danton Jobim
Rio, 25 de janeiro de 1958

Nossa Opinião

Buracos

Numa cidade que se prezasse os buracos não poderiam servir de tema para tópico de jornal. Primeiro, porque numa tal cidade inexistiriam buracos. Segundo, porque, se acaso existissem, o caso não seria de comentário, mas de ação judicial contra a municipalidade negligente, havendo prejuízos.

Mas estamos no Rio de Janeiro: os buracos são uma realidade profunda, em todos os sentidos, e são tantos e tão permanentes que viram assunto grave de jornal. Pois não se trata apenas de matéria de estética urbana, coisa de civilização. Os buracos cariocas aleijam e matam, arrebentam as molas dos veículos, complicam a vida da cidade. A Prefeitura fecha os olhos, por que até hoje nunca foi chamada à responsabilidade nesses casos.

Ônibus

As tarifas de ônibus foram finalmente aumentadas. Parece que o caminho, agora, não é o de chorar sôbre o leite derramado, mas de tirar o partido possível dêsse sacrifício.

A verdade é que as emprêsas de ônibus estavam vivendo no regime do mais completo descalabro. E se hoje conseguem o que vinham pleiteando, deverão entrar, necessàriamente, nos trilhos da disciplina.

Não se permita mais, por exemplo, que o ônibus continue fazendo às vêzes de lotação, parando em cada esquina, para angariar e descarregar passageiros, tumultuando o trânsito e transformando cada viagem num suplício interminável. Isso não é pedir muito: é querer simplesmente a normalidade, em lugar do pandemônio.

Vergonhoso

Uma dezena de colégios já foi multada pela COFAP por infração da portaria que impediu o aumento das anuidades.

Os educandários, como o seu próprio nome indica, exercem alta influência social, com deveres sagrados para com a coletividade. Devem, em conseqüência, pautar a sua conduta na boa forma da lei e da moral. Têm mesmo que pregar com o exemplo a fim de que possam plasmar o caráter e o espírito da juventude.

Em face de tais responsabilidades, que dizer dos estabelecimentos que fraudam as determinações legais? Esse procedimento equipara-se ao de qualquer quitanda que rouba no pêso e desrespeita as tabelas de preços. E isso é profundamente vexatório e comprometedor.

Um caso

O problema da assistência hospitalar aos trabalhadores precisa ser enfrentado e resolvido pela Previdência Social. Conhecemos o caso de um porteiro de edifício, que há dezesseis anos contribui para o seu Instituto e que, no momento, acha-se gravemente enfermo, afetado pela cirrose.

Se fôsse tuberculoso, o Fundo Sindical o internaria. Mas, como o seu mal é outro, apelou-se para o Samdu, que nada fêz, por se ocupar apenas de medicina de urgência, estilo pronto socorro. Se tivesse quebrado uma perna ou sofrido de ataque cardíaco, por certo teria amparo.

A questão é de internamento, exigindo tratamento demorado. E, para tais doentes, nunca há leitos disponíveis, dada a falta de hospitais. Essa é a realidade. E o homem vai morrendo aos poucos, sem a necessária assistência médica.

Cruzada contra os tiranos

O ANTIGO ditador Perón, homisiado pelo seu colega Pérez Jiménez, escafedeu-se ao ver que seu protetor tanto quanto êle estava a necessitar de custódia. Jiménez foi para Trujillo, último paraíso dos criminosos políticos desta banda do continente. Perón seguiu destino ignorado. Provàvelmente ainda se encontrará na Venezuela e as notícias a respeito de uma caçada ao ex-ditador argentino indicam que a Junta Governativa venezuelana não está disposta a considerar políticos os crimes comuns que, sem dispor de um govêrno na mão, o antigo coronel Perón vinha praticando em Caracas, à sombra protetora do cruel Jiménez.

Banido Perón da Argentina, pôde-se apurar, com minúcias, a extensão e o luxo dos crimes peronistas contra o povo argentino. Não se tratava de simples abusos de poder, mas de agressões à dignidade da pessoa humana que não podem ser perdoadas à guisa de delitos políticos.

Na Venezuela, mancomunado com Jiménez, Perón continuou a se entregar às suas devassidões, cevado que está com o ouro roubado ao povo argentino. Crime político terá, no caso, cometido o ditador da Venezuela permitindo e estimulando as práticas imorais do colega decaído. Perón cometeu simples crimes comuns, abusando do asilo político e ofendendo os brios do povo que o hospedou. Compreende-se assim que esteja sendo caçado pela polícia para que seja submetido aos rigores da lei, respondendo por abusos e crimes, por violações e delitos que vinha praticando como simples particular mas particular que quer se furtar à justiça, aos códigos judiciários e às sanções morais.

O ditador é, nesta parte do continente, uma figura daninha, que precisa ser definitivamente extirpada. Tôdas as nações livres do continente devem se unir numa cruzada redentora, prestigiando os povos que lutam contra as tiranias e gerando embaraços à consolidação de aventureiros inescrupulosos que atentam contra o progresso político, moral e econômico das nações continentais.

É preciso criar-se uma mentalidade continental contra a ditadura e a melhor maneira de fazê-lo é não dar trégua aos ditadores, aos que estão de cima e aos que estão debaixo, aos que estão tiranizando e aos que estão conspirando, de maneira que cada um sinta que não há salvação para o que atenta contra a liberdade de um povo, que não há complacência com tiranos nem tolerância com tudo aquilo que atenta contra os direitos fundamentais da pessoa humana.

A América não deve dar trégua a Perón nem a Jiménez nem a qualquer outro impostor, quer esteja de cima ou debaixo.

O Que Se Diz:

...QUE o governador Paulo Sarazate já se encontra completamente recuperado da sua crise de esgotamento nervoso...

...QUE o referido Governador pretende reassumir as suas funções dentro de poucos dias...

...QUE o total de eleitores inscritos no país já ultrapassou a casa dos 5 milhões...

...QUE enquanto a "Tribuna da Imprensa" luta com dificuldades financeiras, os diretores da revista "Maquis" acabam de comprar 11 salas, por 6 milhões e 500 mil cruzeiros, à vista...

A Opinião do Leitor

Djalma

O sr. Raul Silva, Diretor do SAM, enviou-nos

"Com relação ao artigo publicado nesse conceituado matutino em edição de 10 de janeiro corrente, sob o título "Aluno terá sua ficha escolar se desmentir" venho transmitir a V.S., a bem da verdade, os esclarecimentos que a respeito me foram prestados pelo Diretor do Instituto Profissional 15 de Novembro, dêste Serviço, e que são os seguintes:

"Em atenção às notas publicadas no DIARIO CARIOCA e no "O Jornal", de 10 e 19 do corrente, respectivamente, em que aparece queixoso o jovem Djalma da Silva Gomes, ex-aluno do IPQN, cabe-me informar a V.S. o seguinte:

1. o Djalma veio transferido para êste Instituto, em outubro de 1954, quando era Diretor o dr. Rodolfo Fuchs; e sua internação no SAM é de março de 1949, ainda analfabeto;

2. em 1955 cursou a 1.ª série comercial, e, não logrando promoção, repetiu em 1956 a mesma série;

3. em 1957, Djalma cursava a segunda série, quando se ausentou da Escola, em outubro, do que resultou o seu desligamento;

4. quanto à "devolução de sua ficha escolar", provàvelmente se refere à guia de transferência, para matrícula em outro estabelecimento. Se é isso, basta que o interessado a requeira, indicando o nome da escola onde se deverá matricular.

5. Djalma é maior de 18 anos, feitos em 15 de novembro, é reservista, e não foi bom estudante; aqui estão suas notas, em 1957, até outubro:

Português: Pr. Parcial, 1; M: 4; A: 6; M: 0; Ag: 3; S, 1,5. Matemática, 1,2; M: 3,5; A: 5; M: 4; Ag: 6,5; S: 0; Francês: 3,3; M: 6; A: 7; M: 6; Ag: 1,7; S: 3,5. Inglês: Pr. Parcial 2,8; M: 8,5; A: 5; M: 1,5; Ag: 6; S: 6. Geografia: Pr. Parcial 8,5; M: 0; A: 6; M: 5; Ag: 0; S: 6. História: Pr. Parcial 4,3; M: 4; A: 6; M: 8; Ag: 4; S: 3,5. Caligrafia: Pr. Parcial 5; M: 9; A: 5; M: 9; Ag: 6; S 5,5.

6. sôbre os demais tópicos, silêncio, pois o jovem Djalma, a 19 de novembro, Dia da Bandeira, logo após a solenidade realizada no IPQN, declarou-me, presentes alunos e funcionários, não haver feito as declarações a êle atribuídas, publicadas no DIARIO CARIOCA. Disse-me Djalma, naquela ocasião, que tais imputações teriam sido feitas por outra pessoa, a qual na hora da fotografia se negara a participar. Lembro-me de haver-lhe sugerido, então que fôsse ao jornal para fazer a conveniente retificação". Em 20-1-58. a) Toledo Piza".

S. A. DIARIO CARIOCA

Administração • Redação: AVENIDA RIO BRANCO, 25 — Sede Própria

SUCURSAL EM SÃO PAULO: Rua Barão de Paranapiacaba, 61 - 4.º and. - Grupo 23 — Telefones: 32-5841 e 35-6286

SUCURSAL EM BELO HORIZONTE: Av. Afonso Pena, 774 - 3.º andar - Sala 308 — Telefone: 4-8884

REPRESENTAÇÃO EM NITERÓI: Av. Amaral Peixoto, 171 - 1.º andar - Sala 708-A

TELEFONES

Diretoria	43-6465
Diretor-Redator-Chefe	43-3939
Superintendente	43-3014
Administração	43-3939
Gerência	43-3018
Chefe da Redação	43-6543
Secretaria	43-6539
Esportes	23-4437
Polícia	23-3399
Reportagem	23-5082
Reportagem	43-6465
Publicidade	23-5082
Departamento Promoção e Vendas	23-3682
Depto. Gráfico	43-5609
Dpto. de Publicidade	23-5082

ASSINATURAS — BRASIL E PAÍSES DA CONVENÇÃO POSTAL

Anual	300,00
Semestral	150,00

OUTROS PAÍSES

Anual	500,00
Semestral	250,00

RECLAMAÇÕES: Qualquer irregularidade no fornecimento de jornais às bancas, ou na entrega do DIARIO CARIOCA aos nossos assinantes, deverá ser reclamada ao Departamento de Promoção e Vendas, pelo telefone 23-3682.

VENDA AVULSA

	Cr$
Número do dia	1,00
Domingo	1,50

AERONÁUTICA

Decretos assinados: promoções e reformas

O Presidente da República assinou decretos reformando "ex-ofício", no pôsto de segundo-tenente, o terceiro-sargento Carlos Lauro Reyden, o segundo-sargento Iandir Gomes dos Santos e o primeiro-sargento Antônio Bararua Guerreiro, e promovendo-os ainda ao pôsto de primeiro-tenente. Ao mesmo pôsto foi considerado promovido o segundo-tenente reformado Werner Frederico Gregor.

No próximo dia 31, às 17 horas, será inaugurado o Museu Santos Dumont, localizado no Edifício "Arcádia", em Petrópolis. Para a solenidade, o major-brigadeiro Godofredo Vidal, Diretor daquela instituição, **convidou representantes da imprensa desta Capital e autoridades civis e militares.**

REEMBOLSAVEL CENTRAL DE INTENDENCIA

A fim de atender melhor aos seus clientes, o Reembolsável Central de Intendência instalou uma loja de aparelhos elétricos e utensílios eletrodomésticos, ao lado da lavanderia. Esta nova loja, que constitui um melhoramento do Reembolsável, já se acha em funcionamento, juntamente com a loja de brinquedos.

EXONERADO

O Presidente da República assinou decreto exonerando das funções de comandante da Base Aérea de Natal o brigadeiro Antônio Joaquim Gomes, em vista de ter sido promovido.

PROMOÇÕES E TRANSFERENCIA

Despachando na pasta da Aeronáutica, o Presidente da República assinou os seguintes decretos: promovendo ao pôsto de 2.º tenente e ao de 1.º tenente e, neste pôsto, concedendo transferência para a reserva remunerada da Aeronáutica ao suboficial Francisco Rodrigues da Silva; promovendo, à graduação de suboficial e ao pôsto de 2.º tenente e, neste pôsto, concedendo transferência para a reserva remunerada da Aeronáutica ao 1.º sargento José Ferreira de Souza; promovendo ao pôsto de 2.º tenente e ao de 1.º tenente e, neste pôsto concedendo transferência para a reserva remunerada da Aeronáutica ao 1.º sargento Lourival Leite de Azevedo; promovendo ao pôsto de 2.º tenente e ao de 1.º tenente e neste pôsto, concedendo transferência para a reserva remunerada da Aeronáutica ao suboficial Manoel Olympio do Nascimento Júnior; promovendo ao pôsto de 2.º tenente e, neste pôsto concedendo transferência para a reserva remunerada da Aeronáutica ao 1.º sargento João Batista de Oliva Guimarães; promovendo ao pôsto de 2.º tenente e neste pôsto, concedendo transferencia para a reserva remunerada da Aeronáutica ao 2.º sargento Adauto Pereira; promovendo ao pôsto de 2.º tenente e ao de 1.º tenente e, neste pôsto, concedendo transferencia para a reserva remunerada da Aeronáutica ao 1.º sargento Darci Gomes da Silva; promovendo ao pôsto de 2.º tenente e ao de 1.º tenente e, neste pôsto, concedendo transferência para a reserva remunerada da Aeronáutica ao 1.º sargento Pedro Mozart de Freitas.

CONSIDERADOS PROMOVIDOS

O ministro Corrêa de Melo assinou as seguintes portarias: considerando promovido à graduação de 2.º sargento, o 3.º sargento reformado Pedro Rodrigues de Albuquerque Filho; considerando promovido à graduação de 3.º sargento e à graduação de 2.º sargento e, nesta graduação, reformado "ex-ofício" o cabo José Orlando Jusren; considerando promovido à graduação de 3.º sargento o falecido cabo Serafim Nunes Neto.

PRAÇA PROMOVIDA

O Ministro da Aeronáutica assinou portaria, promovendo à graduação de 1.º sargento e, nesta graduação, concedendo transferência para a reserva remunerada da Aeronáutica ao 3.º sargento Deolindo Barbosa de Oliveira, promovendo-o ainda à graduação de suboficial.

CONCESSÃO DE MEDALHAS

O Presidente da República assinou decreto concedendo medalhas militares aos oficiais e praças abaixo, que completaram o tempo de serviço de acôrdo com as condições estipuladas pelo decreto 4.238, de 13 de novembro de 1901: Medalha de prata, com passadeira de prata, por contarem mais de vinte anos de serviço: coronéis Lino Romualdo Teixeira e Luciano Rodrigues de Sousa; tenentes Antônio de Oliveira Varela e Elias Nacif Lipus; suboficiais Osvaldo de Sousa Santos e Raimundo Vecak oks; sargento Francisco Gotta Giachini.

Medalhas de bronze, com passadeira de bronze, por contarem mais de dez anos de serviço: tenentes Arnaldo Filizola, Reno Zauli Machado, Luís Manoel de Seixas Meireles, Valentino Signorelli, Wilmar Restack Sátiro, Edgard Whoy, Fernando Linch de Melo Mendes Bezerra e João Rodrigues Filho; suboficiais Adenor Sales dos Santos, Antero Corrêa dos Santos, Guilherme Petronilho de Sousa, Manoel Costa Pereira e Paulo Ferrarini; sargentos Amarílio Gaspar Cordeiro, Iraci Lemos, José Ladeira Sena, Plínio Ferreira, José dos Santos, Cid Petry Maciel Flávio Amaral Machado, Gregório Manetti, Aristeu Francisco Alves, Geraldo da Silva Pinheiro, Clóvis João Freire, João Batista Leal, João Rastelli, Dick Sovat, Manoel Maria Lopes Rebelo, Alfredo Garrido Rodrigues, Adelar de Oliveira, Antônio Silveira, Ilcio Campos, Admilson Rosa de Morais, Guilherme Lopes, Odir Zattar, Gladfston Geraldo Ebert, Daniel de Jesus Esteves, Luís Valério Besson, Bronislau Zorek, Alberto Messender Brêtas, Amauri Valinoti, Domingos da Rocha Santiago, Edsol de Freitas Coutinho Wataru Maruoka, Almir Cruz, Gabriel Arruda Corrêa, João Corrêa Lima, Domingos Henrique Bortoluzzi, Eldemar Buck, Ecio Santos de Medeiros Gomes, Eurípedes Luís, Júlio Araújo Silva, Eugênio Schuck, Heraldo Ferreira, Bruno Paul Groth, Augusto Marcolino da Silva, Deomar Veras Trindade; cabo Salvador Alves de Azevedo e taifeiro Armando Corrêa de Sousa.

VACINA "SALK"

Por determinação do Diretor Geral de Saúde da Aeronáutica, foi estabelecido um serviço de vacina "Salk" para as crianças residentes no Galeão, sob a direção do coronel Fernando Rodrigues dos Santos, no horário das 8 às 12 horas, diàriamente.

CLUBE DE AERONÁUTICA

O Departamento Recreativo do Clube de Aeronáutica avisa aos associados que os formulários para a aquisição de convites para os bailes de carnaval poderão ser procurados na Secretaria do Clube, das 13 às 18 horas (nos sábados das 9 às 12 horas). Os formulários só serão entregues até o dia 8 de fevereiro, às 15 horas.

REQUERIMENTOS DESPACHADOS

O ministro Corrêa de Melo despachou os seguintes requerimentos: Samuel Garcia de Sá, recorrendo da decisão do então Comandante do Transporte Aéreo, que indeferiu requerimento pedindo reconsideração do ato daquele Comando que o puniu com 6 dias de suspensão convertida em multa. "Defiro o presente recurso, de acôrdo com parecer da Diretoria do Pessoal, para determinar a anulação da penalidade imposta ao recorrente"; Benjamin Deocleciano Pessoa solicitando seja tornado sem efeito o ato do comandante da Base Aérea de Belém, que o dispensou das funções que exercia, face às razões que expõe "Tendo em vista as conclusões da comissão de processo administrativo e o parecer da Diretoria do Pessoal da Aeronáutica, de acôrdo com os quais, na data da dispensa, já possuía o requerente idade para aposentadoria compulsória, anule a Base Aérea de Belém aquêle ato e providencie o necessário expediente de aposentadoria"; Jair Rios, solicitando abertura de inquérito administrativo, "Arquive-se"; Júlia Werneck Alves Surerus, mãe do falecido tenente José Tomás Surerus, solicitando lhe seja concedida pensão especial deixada pelo referido oficial a que se julga com direito, "Reconheço o direito à pensão especial"; cabo Waldomiro Augusto, solicitando permissão para gozar férias regulamentares relativas ao ano de 1957, no Paraguai: "Concedo"; soldado Raimundo Osmundo do Nascimento solicitando promoção à graduação de 3.º sargento, face às razões que expõe, "Indeferido"; ex-soldado Samuel de Almeida Lima, solicitando seja submetido à inspeção de saúde, em grau de recurso, pela Junta Superior de Saúde da Aeronáutica, "Indeferido"; soldado Adão Canuto Ferreira, solicitando os benefícios da Lei n. 3.067 de 22.12.56; "Indeferido"; soldado Valter Tomé Cardoso da Silva, solicitando permissão para prestar exame no Núcleo de Divisão Aero-Terrestre (Escola de Pára-quedista), "Deferido"; soldado Airton de Paula Pinto, solicitando permissão para prestar concurso para o quadro de Oficial da Polícia Militar, "Deferido"; soldados Antônio Jacinto de Matos e Artur Guimarães Filho, solicitando permissão para prestar concurso de admissão ao Quadro de Sargento Tipógrafo a funcionar em 1958, "Deferido"; ex-sargento Fernando Francisco da Cruz, solicitando seja revisto o seu processo de licenciamento para o fim de lhe ser concedida reforma, "Indeferido"; Maria Auxiliadora Magalhães Maciel viúva do sargento Norberto Lino Maciel, solicitando os benefícios da Lei n. 2.370, de 9.12.54, "Indeferido".

DEPARTAMENTO BENEFICENTE

O Chefe do Departamento Beneficente do Clube de Aeronáutica comunica aos seus associados o resultado do exercício financeiro de 1956/57 conforme relatório já enviado ao Presidente do Clube.

Durante o ano findo foram admitidos 206 sócios correspondendo ao acréscimo na receita de Cr$ 241.744,00, sendo Cr$ 10.300,00 de mensalidades e Cr$ 231.444,00 de jóias de admissão.

O valor integral do pecúlio, a vigorar de 1.º de setembro de 1957 a 31 de agôsto de 1958 foi elevado de Cr$ 31.350,00 para Cr$ 32.700,00.

Durante o ano findo foram pagos benefícios no total de Cr$ 51.414,00. A receita do exercício findo foi de Cr$ 1.269.274,20 para uma despesa de Cr$ 261.528,10 com o saldo líquido de Cr$ 1.007.746,10.

AVISO AOS AVIADORES

A Diretoria de Rotas Aéreas presta à navegação aérea as seguintes informações: Conceição do Araguaia (PA) — Aeródromo impraticável; Barbacena (MG) — Aeródromo praticável; Carolina (MA) — Biruta restabelecida; Fortaleza (CE) — Pista 12 e pista de táxi, de acesso à pista 12 praticáveis; Galeão (Rio de Janeiro, DF) Tôrre de contrôle, transmissão na freqüência de 126,3 megaciclos, inoperante; Guaíra (PR) — Rádio Guaíra, transmissão na freqüência de 4.220 quilociclos inoperante; Campinas (Aeródromo de Vira-Copos, (SP) — Balizamento noturno, da pista 10/28 inoperante; Vitória da Conquista (BA) — Pista 04/22, impraticável, Pista 22, grama praticável mil metros, do lado esquerdo.

AINDA O "QUORUM" AUSENTE

ASSEMBLEIA FLUMINENSE

Continuou, ontem, a mesma falta de "número" dos dias anteriores, em virtude de ainda continuar na pauta o projeto n. 530 que cria diversos cargos na Fiscalização.

Foram, entretanto, aprovadas várias indicações, depois de deferido um requerimento pleiteando a inversão da pauta, sugerindo providências do Govêrno no interior do Estado. Ao ser anunciada a votação do projeto acima referido, o sr. Serpa de Carvalho, como nas reuniões anteriores, requereu verificação, constatando-se a ausência de "quorum".

OUTROS ASSUNTOS

Nas pequenas comunicações de ontem que, por ser sexta-feira, tiveram a duração de apenas 30 minutos, fizeram uso da palavra os seguintes deputados: o sr. Adolfo Oliveira, para se congratular com o povo venezuelano, por motivo da queda da ditadura que durava cêrca de 10 anos, declarando que o exemplo deveria servir a todos aquêles que pretendiam impor aos povos sul-americanos regimes de fôrça e de caráter fascista; o sr. Hamilton Xavier que justificou um requerimento de congratulações com o desembargador Cesar Salamonde, por motivo de sua eleição para Presidente do Tribunal de Justiça do Estado durante o ano em curso; e o sr. Dail de Almeida, para reclamar a mensagem de aumento do funcionalismo tendo sido aparteado pelo líder governista, sr. Hamilton Xavier, o qual disse que os estudos prosseguiam e, em breve, a mensagem seria enviada à Assembléia.

INDICAÇÕES

Entre as indicações submetidas a voto, foram aprovadas as seguintes: n. 129, sugerindo providências do Govêrno no sentido do asfaltamento do trecho de estrada que liga a cidade de Angra dos Reis ao Colégio Naval; e n. 185, alvitrando ao presidente da Emprêsa Fluminense de Eletricidade, providências para o suprimento de energia elétrica a diversas localidades campistas.

SUPLENTE

Na vaga do sr. Saramago Pinheiro (UDN), que entrou em licença para tratamento de saúde assumiu, ontem, o suplente Renato Vasconcelos Lessa, representante de Araruama.

MARINHA

Admissão ao Colégio Naval: novos exames

Os candidatos reprovados nos exames de conhecimentos do Colégio Naval poderão submeter-se a novos exames, mediante inscrição, no período de 27 a 31 do corrente, das 12 às 16,30 horas, no Departamento de Instrução da Diretoria do Pessoal (4.º andar do Ministério da Marinha). Os candidatos deverão apresentar a ficha de inscrição anterior e pagar a taxa de Cr$ 200.

As provas serão realizadas às 8 horas, nos seguintes dias do mês de fevereiro: dia 6, Matemática; dia 7, Português; dia 8, Francês e Inglês, e dia 10, Geografia e História. Os candidatos deverão comparecer às 6,45 horas, nos dias indicados, ao cais do Ministério da Marinha, a fim de tomar condução para a Ilha das Enxadas, local de realização das provas.

DOILE MAIA DEIXARA' SUBSECRETARIA

No próximo dia 31, às 14,30 horas, o contra-almirante Heitor Doile Maia transmitirá o cargo de Subsecretário geral da Marinha ao almirante Valdemar de Figueiredo Costa, em solenidade que será presidida pelo almirante Gerson de Macedo Soares, Secretário Geral, com a presença de altas autoridades navais. O almirante Doile Maia no dia 6 de fevereiro, às 14,30 horas, assumirá o cargo de diretor de Eletrônica da Marinha.

ATOS DO MINISTRO

O ministro Alves Câmara assinou ontem os seguintes atos: dispensando os comandantes Paulo Lebre Pereira das Neves, José Lisboa Freire e Armando Lopes das funções de Instrutores da Escola de Guerra Naval, da Escola Naval e do Estágio de Adaptação de guardas-marinhas, respectivamente; considerando reformado por invalidez definitiva, na graduação de 3.º sargento, o cabo asilado Francisco Pereira de Sousa; designando os comandantes Luciano Gaertner de Vasconcelos e Armando Lopes para exercer as funções de instrutor da Escola Naval e imediato do "Araguaia", respectivamente.

COLÉGIO NAVAL

Hoje, às 13 horas, partirá do cáis em frente ao Ministério da Marinha, o aviso "Rio das Contas" com destino ao Colégio Naval. Esta condução poderá ser utilizada pelos alunos que deverão realizar no referido Colégio, exames de segunda época.

REGRESSOU A "SOLIMOES"

Sob o comando do capitão de corveta Carlos Henrique de Noronha, regressou anteontem, ao pôrto desta capital, procedente de Vitória, a corveta "Solimões", que participou dos trabalhos de salvamento do avião paraguaio que caiu ao largo da ponta da Capuba. A bordo regressaram também os homens-rãs.

ADJUNTO NAVAL

Deverá seguir, no próximo dia 29, a bordo do "Argentina", com destino aos Estados Unidos, a fim de assumir o cargo de adjunto do adido naval às embaixadas do Brasil em Washington e Otawa, o comandante Hildegardo de Noronha Filho, que recentemente foi dispensado das funções de oficial de ligação com os adidos navais.

SALA DE IMPRENSA

Os repórteres credenciados junto ao gabinete ministerial receberam, na tarde de ontem, a visita de cortesia do comandante Roberto Nunes. O ex-chefe das Relações Públicas da Marinha na administração do almirante Renato Guillobel encontra-se à disposição da Petrobrás, desempenhando as funções de assistente-chefe do transporte marítimo.

ANIVERSARIO DO CFN

Sob a presidência do almirante Rubens Constant de Magalhães Serejo reuniu-se ontem, a comissão incumbida de organizar os festejos comemorativos do 150.º aniversário do Corpo de Fuzileiros Navais.

OBSERVADORES AEREOS

Foram indicados para o curso de observadores aéreos os capitães-tenentes fuzileiros navais Antonio Martins Alves e Elson Costa. O referido curso terá início no dia 3 de fevereiro vindouro.

CONSTRUÇÕES DE CASAS

O Diretor Presidente da Caixa de Construções de Casas para o Pessoal do Ministério da Marinha comunica aos mutuários desta Caixa, que já tenham liquidado o seu financiamento, que até o dia 27 de março próximo lhes é facultado gozar de benefício previsto no art. 149 da Lei 899, de 28 de novembro de 1957, qual seja o de recolher o impôsto de transmissão de propriedade "inter vivos" pelo valor do imóvel na data do contrato.

Os senhores mutuários, que ainda não liquidaram o seu financiamento, poderão, igualmente, gozar das vantagens da referida Lei. Para qualquer esclarecimento, devem comparecer, com urgência, à sede da Caixa, na Avenida Rio Branco n. 39, 13.º andar.

AUDIÊNCIA

O ministro Alves Câmara recebeu, ontem, em seu gabinete, o embaixador Amaral Peixoto, e, para despacho, os almirantes Antônio Maria de Carvalho e Gerson de Macedo Soares.

CLUBE NAVAL

O Presidente do Clube Naval, almirante Amorim do Vale, agradeceu ao ministro Alves Câmara os seus bons ofícios junto ao Prefeito do Distrito Federal no sentido de ser sancionada lei votada pela Câmara Municipal, de interêsse para o referido Clube.

TRIBUNAL MARITIMO

Reunido ontem em sessão plenária, sob a presidência do almirante José Espíndola o T. M. julgou fortuitos os seguintes acidentes: avaria na máquina do vapor "Lourival Lisboa" e conseqüente reboque ao pôrto de Paranaguá, em novembro de 1949, exculpando a armadora Emprêsa Internacional de Transportes Limitada e o 2.º piloto Darci dos Santos Marinho; água aberta e encalhe do iate "Igel", na barra do Rio Ceará, em junho de 1957; incêndio e posterior naufrágio do batelão "Monte Alegre", a reboque do motor "Adamor", em Laranjal, Rio Solimões, em fevereiro de 1956, isentando de culpa o moço João Ricardo dos Santos. Relataram êsses processos os juízes Stoll Gonçalves e Epaminondas de Sousa, sendo o primeiro em redistribuição.

O T. M. considerou resultante de fortuna de mar a colisão do navio "Camboinhas" com o cais de Mucuripe, Estado do Ceará, em abril de 1957. Foi relator do feito, o juiz Gerson Cruz.

O juiz Epaminondas de Sousa requereu e foi deferida a retirada da pauta do processo n. 3239, sôbre a explosão do tubo da caldeira de bombordo do navio "Lóide América", em Vila Pinheiro, Pará, em dezembro de 1956, para obter novos esclarecimentos.

GUERRA

Diplomados 72 novos sargentos mecânicos

— Setenta e dois mecânicos de equipamento e Engenharia, desde a fundação do curso, é muito pouco para as 15 unidades de Engenharia que possui o Exército — declarou o Ministro da Guerra, ao presidir a cerimônia de encerramento do curso daquela especialidade, realizada ontem no Parque e Depósito de Engenharia das Fôrças Armadas de Terra.

Depois de fazer considerações sôbre o papel da Engenharia Militar, o ministro Henrique Lott autorizou o Comandante do Parque a aumentar, no corrente ano, o número de alunos do curso, em face das grandes e urgentes necessidades dêsses especialistas nas unidades de Engenharia espalhadas por todo o país.

NOVOS SARGENTOS MECANICOS

São os seguintes os novos sargentos mecânicos de equipamento e engenharia, ontem diplomados: Arilton Medeiros de Jeremias, Vivaldo Bezerra dos Santos, Alarico Falcão Araújo, Amauri Inácio Koschinisk, Luís Araújo Lima, Jair Pereira Lima, José Friedrich da Silva, Rodolfo Teixeira do Nascimento, Osvaldo Alves e Figueiredo, Airton Cireno Gonçalves, Marcílio da Silva Santos, Valmir de Sousa Resende, Joindre Ramos Nascimento e Orlando Bento.

NO GABINETE

O Ministro da Guerra recebeu, ontem, em conferência o comandante Pablo Benilla Chacon, adido militar da Venezuela; o sr. Ernani Fernandes da Silva, da Fábrica Nacional de Motores; os coronéis Orlando Geisel, Pedro Rodrigues da Silva e os generais Nestor Souto de Oliveira, Nilo Sucupira, José Teófilo de Arruda, Elias Americano Freire e Sousa Dantas.

VOLTAM AOS POSTOS

Por terem de reassumir os seus comandos, apresentaram, ontem, despedidas ao Ministro da Guerra os generais Nestor Souto de Oliveira, Comandante da 6a. D. I., com sede em Pôrto Alegre, e Nilo Horácio de Oliveira Sucupira, Comandante da 9a. RM e guarnição de Mato Grosso.

COMISSÃO DE SUEZ

O Ministro da Guerra nomeou o coronel Alvaro Braga, antigo comandante do REI, para o cargo de chefe da Comissão de Assuntos de Suez.

HOMENAGEM AO DIRETOR

Os oficiais, sargentos e funcionários civis da Policlínica Central do Exército prestarão hoje, às 11 horas, homenagem ao seu diretor, coronel-médico Luís Paulino de Melo, por motivo da passagem de seu natalício. A essa homenagem estarão presentes também altos chefes militares e amigos.

GABINETE DA D. V.

Assumiu a chefia do gabinete da Diretoria de Veterinária o cel. Altamir Batista Lopes que deixou as funções de chefe do Serviço de Veterinária do I Exército. Por êsse motivo o diretor de Veterinária reuniu os oficiais em seu gabinete de trabalho para a formalidade da apresentação, tendo nessa ocasião ressaltado os dotes de soldado e de cidadão do referido oficial, que na sua última comissão completou o tempo de serviço em função de chefia para ingressar no Quadro de Acesso por escolha.

PROVAS NA ES. S. E.

provas escritas de concurso para os Cursos de Formação de Oficiais Médicos e Farmacêuticos, chamados para as provas prático-orais:

MÉDICOS: — dia 22 às 8 horas na 15a. Enfermaria do HCE. Turma efetiva: — Alberto Lembi, Alfredo Passos Teles, Angelo Aversa Marzano e Auber Good Lima. Turma suplementar: — Crispim Moret, Edson Guedes Cavalcanti, Hamilcar César Pêcego de Campos, Jorge da Cunha Oliveira e José Leopoldo Freire Gondim.

Dia 23, às 8 horas, no mesmo local: Turma efetiva: — Antônio Pádua Mangeli Pinto Lopes, José Daniel de Sena e Silva, Márcio Costa e Miguel Ferreira de Andrade. Turma suplementar: Moisel Batavia, Mordeklay Amabi, Nielsen Lauria, Osvaldo Alves de Paula e Oloide Pinheiro.

FARMACÊUTICOS: — dia 23 às 13 horas na Farmácia Central do Exército. Turma efetiva: — Alvaro José de Oliveira, Geraldo Pedro dos Santos, Heródoto Luís Ramos de Abreu e João Porfírio de Lima Cordão. Turma suplementar: — João da Silva Moraes, Lenindo José Garcia, Luís Carlos Bandeira, Abel Moreira da Fonseca, Alexandre Moreira Bailly, Arnaldo Paulo, Jaci Mendonça Pereira, Joredson de Almeida, Vicente de Paula Pereira e Valdeiro Caetano de Carvalho.

Dia 24, às 13 horas, no mesmo local: Turma efetiva: Aloísio Leal Rebelo, Américo Rômulo Caputo, Celio da Costa Bezerra e Clovis Soares. Turma suplementar: Isaac Cohen, José Expedito Barbosa Ladeira Luís José de Oliveira, Mauro do Carmo Ribeiro, Raimundo Gonçalves de Santana, Sócrates Guimarães Ataíde, Célio Honório Ribeiro, Claudio Vila Real e Paulo Emilio Furtado.

Diretoria do Pessoal da Ativa

O Boletim Interno n. 20, de ontem, transcreveu a seguinte Movimentação de Oficiais das Armas e dos Serviços:

INFANTARIA

Transferência — Por necessidade do serviço:

6a. Cia Gdas, o 1.º ten. Inf. Paulo Nei Ferreira Vilaça, do Btl. Gdas.; da Cia. Front. o 2.º ten. Inf. Armando Cesar Barros de Castro, do 26.º BC, devendo ser liberado com urgência, a fim de seguir destino; 2a./6.º BC o 1.º ten. Inf Juarez Getulio Bormann Sigwalt do 20.º RI.

Por interêsse próprio:

7a. Cia Gdas, o 2.º ten. Inf José da Rosa Júnior, do 5.º RI.; 7a. Cia Gdas, o 2.º ten. Marino José Signoreli Teixeira Pinto, do 4.º RI.

Sem Ônus para a Fazenda Nacional:

7a. Cia Gdas, os segundos-tenentes Agripino Barcelos Guimarães do 19.º BC e Valdir Abbes do 5.º BCCL.

Retificação de classificação — Por necessidade do serviço:

9.º RI, de ordem do Ministro, o cap. Luís Adão Beck, adido à Es. AO e não 17.º RI conforme publicou o Bol. Int. n. 290, de 24/12/57, desta Diretoria.

ENGENHARIA

Retificação de Classificação — Por necessidade do serviço:

QO — 2a. Cia. Com — cap Gesner José Ferreira, sendo, em conseqüência transferido do QSG (conclusão de Curso da Es. AO) e não 13a. Cia Com. como publicou o BI desta DPA de 24/12/57.

INTENDÊNCIA

Transferido — Por necessidade do serviço:

COSEF, o cap. José Jairo Loureiro Cerveira, da DPA.

SAÚDE

1.º BC o 1.º ten. médico dr. Enio Fabiano. (Por ter saído com incorreção no Bol. Int. n. 15 de 18/1/58, desta Diretoria).

NOVOS GENERAIS NA RESERVA

O Presidente da República assinou decreto na pasta da Guerra promovendo ao pôsto de general, com transferência para a reserva, os seguintes coronéis: — João Luís da Costa Lima, Alci Vargas Cheuiche, Genuino Santana Renato Augusto Moniz de Castro Aragão Carlos Alves de Sousa Ferreira, João Batista Mondini Beleti, Mario Rêgo Monteiro e Teodomiro Amarante Ferreira.

COMUNICADO DE SUKARNO

COLOMBO, 24 (FP-DC) — O sr. Sukarno, Presidente da República Indonésia, e o primeiro ministro do Ceilão declararam em comunicado, publicado após a visita relâmpago do presidente indonésio, ser favoráveis a uma conferência no mais elevado escalão, conferência que deveria abordar os problemas do desarmamento, o contrôle das armas nucleares, a admissão da China Popular no seio das Nações Unidas e qualquer outra questão em litígio.

MISSEL RUSSO EXISTE

WASHINGTON, 24 (FP-DC) — O Secretário da Guerra, sr. Wilber Brucker, reconheceu, hoje, não haver mais dúvida de que a URSS já conseguiu lançar um míssil intercontinental. Prestando depoimento secreto perante a Comissão das Fôrças Armadas, da Câmara dos Representantes, disse o sr. Brucker ser possível que a URSS tenha lançado não um, mas dois mísseis intercontinentais.

Mais tarde, emitiu o sr. Brucker a opinião de que os Estados Unidos estavam mais ou menos em igualdades, no domínio dos mísseis de longo alcance, e adiantados quanto aos projéteis teleguiados, de reduzido alcance. O sr. Brucker declarou igualmente que o Exército lançaria, sem breves, um satélite, por meio de projétil do tipo «Júpiter-C».

FOGUETE BRITÂNICO EXPERIMENTADO

LONDRES, 24 (FP-DC) — Um foguete experimental britânico atingiu a uma altitude de 34.000 metros, a uma velocidade superior duas vêzes à do som, segundo anuncia a Sociedade «English Electric». O engenho, que servia de banco de ensaio para um novo estato-reator, foi destruído automàticamente em vôo sôbre o Atlântico, em vista de razões de segurança.

Oito motores-foguetes facilitaram a decolagem do foguete, o qual foi lançado da Base Experimental de Aberporth, na costa de Gales. O referido estato-reator se destina tanto a aviões muito rápidos como a engenhos teleguiados.

RISCOS DOS AVIÕES COM BOMBAS NUCLEARES

LONDRES, 24 (UP-DC) — O autorizado órgão "Medical Journal" insiste hoje em que "são possíveis" os riscos no caso de um desastre com aviões que conduzem bombas atômicas, apesar das garantias dadas pelas autoridades britânicas e norte-americanas, de que as bombas não explodirão.

Um perigo, segundo a revista, seria uma "explosão ligeira", causada quando o material desintegrável se juntasse acidentalmente, provocando uma reação em cadeia. O outro perigo seria o da dispersão dos materiais radioativos contidos na bomba, que poderiam contaminar uma área considerável.

25 de janeiro

Diário de um Repórter

Esperanças

O governador Antônio Balbino felicitou o sr. José Maria de Alkmim por sua inclusão na lista dos "dez mais". O Ministro lobrigou ironia no cumprimento e repeliu:

— Isso é despeito, meu caro.

— Você está muito enganado, Alkmim — respondeu o sr. Balbino. — Eu estou satisfeitíssimo. Jamais imaginei que eu pudesse entrar numa lista dessas. Agora já tenho cá minhas esperanças.

Juscelino não morrerá de avião

O deputado Airton Teles, do PSD de Sergipe, foi um dos companheiros de viagem do Presidente da República na noite da pane nos motores do "Viscount".

— Quando se verificou a situação — disse — automàticamente começamos a contar anedotas. É verdade que os risos eram um tanto nervosos, mas ria-se.

— E o presidente?

— Ficou realmente tranqüilo. Quando a pane atingiu o segundo motor, cinco minutos depois de ter parado o primeiro, êle comunicou aos presentes: "Não se assustem. Eu estou absolutamente certo de que não morrerei em desastre de avião".

CASTELLO

'HOJE PODEMOS ANDAR DE CABEÇA ERGUIDA'

MERCADOS e COTAÇÕES

CAMBIO LIVRE

O mercado de câmbio livre funcionou ontem, em condições firmes:

BANCOS PARTICULARES

ABERTURA:

	Vend.	Comp
Dólar	99,00	97,00
Libra	275,00	269,00
Marco	23,40	22,85
Lira	0,158	0,153
Franco suíço	23,10	22,60
Franco francês	0,238	0,228
Escudo	3,45	—
FECHAMENTO:		
Dólar	97,20	95,20
Libra	271,00	264,00

Câmbio

O Mercado de Câmbio Oficial funcionou ontem estável. O Banco do Brasil, para cobranças vencidas em geral, para remessas e cotas autorizadas deixou vender libras a vista para entrega pronta C-$ 52.6960 e dólares a 18,82.

Aquele Banco comprava letras de exportação a Cr$ 51,4080 sôbre Londres e a 18,36 sôbre Nova York.

O Banco do Brasil afixou as seguintes taxas para saques:

A Vista	Venda Cr$	Compra Cr$
Libra	52.6960	51.4080
Dól.	18.82	18.36
Escudo	0.6607	0.6324
Florim	4.9778	4.8561
Pêso uruguaio	3.8369	3.7091
Franco belga	0.3777	0.3682
Marco	4.4741	4.3647
Itália Lira	0.0301	0.0294
Franco francês	0.0447	0.0426
Franco suíço	4.4269	4.2834
Coroa sueca	3.6351	3.5463
Coroa tcheca	2.6139	2.5500
Coroa dinamarquesa	2.7223	2.6557

OURO FINO

O Banco do Brasil comprou ontem 1 grama de ouro fino na base de 1.000 ou 1.000 em barra ou amoedado ao preço de Cr$ 10,8178.

Câmara Sindical

Médias cambiais, fixadas em 22 de janeiro de 1958.

MERCADO LIVRE	
América do Norte, Dólar	98,20
Alemanha, Marco	22,87
Argentina, Pêso	2,85
Bélgica, Franco Belga	1,92
Canadá, Dólar	98,71
Dinamarca, Coroa	12,30
França, Franco	0,2337
Holanda, Florim	25,44
Inglaterra, Libra	272,15
Itália, Lira	0,1571
Portugal, Escudo	3,4261
Suécia, Coroa	18,12
Suíça, Franco	22,71
Uruguai, Pêso	20,10
MERCADO OFICIAL	
América do Norte, Dólar	18,82
Alemanha, Marco	4,4772
Dinamarca, Coroa	2,7228
França, Franco	0,0448
Holanda, Florim	4,9807
Inglaterra, Libra	52,6830
MERCADO DE MOEDAS	
América do Norte, Dólar	96,79
Alemanha, Marco	22,89
Argentina, Pêso	2,67
Espanha, Peseta	1,77
França, Franco	0,2028
Inglaterra, Libra	270,17
Itália, Lira	0,1570
Portugal, Escudo	3,35
Suíça, Franco	22,50
Uruguai, Pêso	20,40
Venezuela, Bolivar	28,00

Bôlsa de Valores

A Bôlsa de Valores trabalhou ontem, em condições pouco animadas e os negócios realizados foram moderados. As apólices da União regularam estáveis e as Obrigações de Guerra firmes. As apólices da Municipalidade Lei 820, plano A e B, regularam fracas com os demais papéis sem alteração, como se vê a seguir:

VENDAS REALIZADAS ONTEM

UNIÃO		Cr$
19	Unif.	575,00
55	Idem Cr$ 500	225,00
31	Idem Cr$ 200	90,00
4	D. Emis. Nom. Cr$ 200	90,00
4	Idem Cr$ 500	225,00
1.459	D. Emis. pt.	770,00
500	Idem	775,00
8.115	Idem	775,00
5.115	Idem	780,00
965	Idem — Emp. Ant.	735,00
186	Idem	740,00
25	Idem	745,00
216	Reajustamento	780,00
	OBGRS.:	
5	Guerra de Cr$ 100	77,00
2	Idem Cr$ 200	154,00
1	Idem Cr$ 500	385,00
1	Idem Cr$ 1.000	840,00
54	Idem Cr$ 5000	4.220,00
65	Idem	4.280,00
	ESTADUAIS: Apl.:	
258	Minas — Rec. Econ. 3a. Série	660,00
310	São Paulo	176,00
25	Idem 4.o Cent.	358,00
75	Idem Uniform.	740,00
50	Idem	745,00
41	Idem	750,00
	MUNICP. DO DF:	
262	Em. Mun. Lei 820 de PLANO A	600,00
100	Idem	602,00
100	Idem Ex/J.	570,00
146	Emp. Lei 820 do P/B	555,00
100	Idem	590,00
8	Emp. 1931	120,00
51	Idem	122,00
25	Idem	125,00
	BANCOS — Ações:	
250	Oliveira Roxo Pref. Cr$ 200	210,00
500	Prefeitura do Distrito Federal Cr. 200	199,00
	COMPANHIAS:	
598	Prog. Ind. do Brasil Cr$ 200 Nom.	203,00
642	Idem C/755	150,00
88	Transp. Com. Importadora Cr$ 100	100,00
2.000	Auxiliar de Viação e Obras Cr$ 200	250,00
600	C. Brahma Ord. de Cr$ 200	580,00
300	Idem Pref.	550,00
200	Idem	555,00
405	Idem	560,00
600	Idem	565,00
2.350	Idem	570,00
210	Cigarros Souza Cruz Cr$ 1.000	1.400,00
210	Ferro Brasileiro Cr$ 300	300,00
100	Lojas Americanas Cr$ 1.000	1.460,00
34	Manuf. de Brinquedos Estrêla Cr$ 1000 Pref.	950,00
1.126	B. Mineira pt. Anti-	

gas Cr$ 1.000	1.280,00
68 Sid. Nac. Cr$ 200	180,00
100 Vale R. Doce port. Cr$ 1.000	990,00
ALVARÁS:	
83 Apls. Unif.	585,00
115 D. Santos Nom. Cr$ 200	172,00

Café

O mercado de café disponível funcionou, ontem, sem preços e nominal. O movimento verificado foi o seguinte: — Entradas 16.508 sacas pela Estrada de Rodagem. Embarques 13.214 sacas, sendo 12.104 para a Europa e 1.110 para a América do Sul. Existência 1.074.440. Café despachado para embarques 45.900 sacas.

COTAÇÕES POR 10 QUILOS

Tipo 2	Nominal
Tipo 3	"
Tipo 4	"
Tipo 5	"
Tipo 6	"
Tipo 7	"
Tipo 8	"

ESTADO DE MINAS

Cafés comuns	Cr$ 30,70
Cafés finos	Cr$ 51,50
Café comum	Cr$ 31,00

CAFÉ A TERMO

Não funcionou ontem.

ESTADO DO RIO

Açúcar

O mercado de açúcar regulou ontem estável e sem alteração nos preços. Entradas 36.050 sacas, sendo 500 de São Paulo; 10.546 do Estado do Rio e 25.004 de Pernambuco. Saídas 21.347. Existência 99.909 sacas.

Cotações por 60 quilos

Granulo cristal	550,00 a 560,00
Mascavinho	450,00 a 460,00

Algodão

O mercado de algodão em rama regulou ontem calmo e sem alteração nos preços. Entradas nada. Saídas 1.120. Existência 60.150 fardos.

COTAÇÕES POR 10 QUILOS

Fornecidas pelo corretor Madeira de Freitas

(Condições do Mercado)

Fibra longa	Cruzeiros
Seridó tipo 3	475,00 a 485,00
Seridó tipo 5	460,00 a 465,00
Fibra média:	
Sertões tipo 3	435,00 a 440,00
Sertões tipo 5	Nominal
Ceará tipo 3	430,0 a 433,00
Ceará tipo 5	Nominal
Fibra curta:	
Matas tipo 3	Nominal
Matas, tipo 5	420,00 a 425,00
Paulista tipo 3	Nominal
Paulista, tipo 5	405,00 a 410,00

SOBRETAXAS MÍNIMAS

No período a iniciar-se em 28 do mês em curso, vigorarão, pata as licitações de P.V.C., as seguintes sobretaxas mínimas:

PARA A CATEGORIA ESPECIAL:	
US$ e US$ ACL	92,00
PARA A CATEGORIA GERAL DE MOEDAS INCONVERSÍVEIS:	
US$ Convênio	77,00
Coroas Dinamarquesas	11,15
Coroas Suecas	14,89
PARA A CATEGORIA ESPECIAL DE MOEDAS INCONVERSÍVEIS:	
US$ Convênio	182,20
Coroas Dinamarquesas	26,36
Coroas Suecas	35,19
PARA AS LICITAÇÕES ESPECÍFICAS:	
Convênio Frutas	92,00
Fertilizantes inseticidas e outros Produtos:	
US$ ACL e US$ Convênio	32,50
Coroas Dinamarquesas	4,71

PROF. RENATO SOUZA LOPES
Clínica Médica — Especialista
Aparelho digestivo
México 98 tel. 22-7227 As 16,30 hs.

PDF DISTRIBUI SEMENTES

A Prefeitura do Distrito Federal está distribuindo, gratuitamente, sementes de hortaliças aos lavradores residentes em Santa Cruz e adjacências, no Posto 6 da Secretaria de Agricultura (Rua Matilde de Campos) diariamente, das 7 às 11 horas.

ART. 91 NA A.S.C.B.

Estão abertas na nova sede da Divisão Cultural da Associação dos Servidores Civis do Brasil (Avenida Almirante Barroso, 90, sala 218), as inscrições para o Curso do Art. 91, que funcionará com três turmas e em dois turnos. Pela manhã, haverá quatro aulas (de 7,30 às 10,25) de segunda a sexta-feira, e aos sábados, três aulas (de 13 às 15,25) e à noite (quando funcionarão duas turmas) as aulas serão de 18 às 21,35 horas e aos sábados (de 13 às 15,25 horas).

Banho-maria

Miss Café

• Miss Café, Helena Dahaoni, à medida que a Conferência vem se aproximando do fim, torna-se cada vez mais, uma das figuras de maior interêsse da reunião internacional. Tem despertado a atenção mais do que muito chefe de delegação. Ontem concedeu até entrevista coletiva.

✪

• Na sessão plenária realizada ontem à tarde, houve uma interrupção, anunciada pelo ministro Alkmim como de dez minutos, mas que foi de meia hora. É que os dias de quarta e quinta-feira e ainda a manhã de ontem foram poucos para as demarches e foi necessário interromper a sessão plenária para que continuassem os entendimentos.

✪

• A delegação francesa aproveitou a interrupção da sessão plenária de ontem e se reuniu juntamente com um dos observadores da OEA. Aliás tem sido das mais intensas as atividades extra-plenário da delegação da França (africanos).

✪

• Parece que a Conferência vem sendo acompanhada com muito interêsse nos países consumidores, especialmente os Estados Unidos. Ainda ontem, em meio à sessão plenária, o delegado de Salvador teve de sair do recinto para atender um telefonema de Washington.

✪

• A propósito de certas emendas visando a reduzir a autoridade da Organização Internacional do Café, um diretor do IBC manifestou-nos a sua confiança na aprovação de um projeto que valha a pena, acrescentando: "Você acha que o Brasil iria gastar tanto dinheiro para sustentar uma entidade que servisse apenas para fazer propaganda e coletar dados estatísticos?"

— Não queremos café aguado, concluiu.

✪

• Um problema para os brasileiros é fora das horas de trabalho, acompanhar as atividades recreativas de alguns delegados, ansiosos por conhecer a vida noturna do Rio. Dizem que os salvadorenhos, dos mais eficientes participantes do conclave, são verdadeiros leões na noite carioca.

✪

• A revista "Visão" publicou uma nota dizendo que o Itamarati não colaborou para o conclave e que o IBC não estava preparado para realizá-lo. No entanto, "Don" Manuel Mejia, a maior autoridade do mundo em assuntos de café, visitou o Secretário Geral da Conferência, sr. Afonso Almiro para elogiar a organização exemplar dos trabalhos, enaltecendo a colaboração eficiente do Itamarati visível, aliás, para quem se abalance a fazer uma viagem até Copacabana.

✪

• A Alemanha tem condições para aumentar o consumo atual de café em cêrca de 10 a 15 por cento — declarou ontem, o sr. Bernhardt Lindenberg, Cônsul Geral da República Federal Alemã em São Paulo e observador junto à Conferência Internacional do Café.

COMERCIO BASICO: INSCRIÇÕES

Com cem vagas, estão abertas as inscrições para o exame de admissão à Escola Técnica de Comércio, cujo curso (comercial básico) equivale ao ginásio e é gratuito. O exame constará de provas escritas e orais de Português, Matemática, Geografia e História do Brasil.

Brasil pode orgulhar-se de seus novos títulos ao par

— Hoje podemos andar de cabeça erguida; o Brasil pode se orgulhar dos seus novos títulos, que circulam ao par, declarou o sr. Valentim Bouças, em sua conferência pronunciada ontem no Seminário Contra a Inflação, ao fazer uma comparação entre os antigos e desmoralizados títulos do país e as Letras do Tesouro agora emitidas pelo Ministério da Fazenda.

— Os títulos antigos, recordou o sr. Bouças, chegaram a valer apenas 8,9 ou 10% de seu valor nominal. Por outro lado, o débito que tínhamos, de Cr$ 1.380.000.000,00 se reduziu a um décimo (138 milhões) de nossa dívida fundada.

HISTÓRICO DE NOSSAS FINANÇAS

O sr. Valentim Bouças fêz longo histórico dos assuntos financeiros do país, relatando como o Brasil costumava ser lesado em suas transações com o exterior, vítima de especuladores internacionais. Formulou severas críticas ao Banco Internacional de Reconstrução e Desenvolvimento (BIRD). O BIRD, no dizer do orador, não cumpriu a Ata de Chapultepec. E o Brasil, apesar de ser um dos seus fundadores e o mais importante membro sul-americano, não conseguiu receber os 800 milhões de dólares acumulados como fundo de resgate, pelos prejuízos que sofremos na guerra contra o nazismo. Não conseguimos o equipamento necessário, nem máquinas, nem locomotivas. Obtivemos apenas bens de consumo, em geral bugigangas, nosso dinheiro foi sendo diluído.

Referiu-se ainda às compras das estradas de ferro estrangeiras, reduzidas a cacos, com as quais gastamos o resto do dinheiro que possuíamos, "incorporando como bem da nação o deficit alheio". Enquanto isso a Argentina, que não arcara com os ônus do conflito, ganhou os navios alemães que, hoje, transitam pelos nossos portos sob a bandeira azul e branca.

O conferencista analisou o trabalho da Comissão Mista Brasil-Estados Unidos cujo programa não pôde ser executado em virtude do bloqueio realizado pelo BIRD, declarando que com a subida dos republicanos ao Govêrno dos EE.UU. as dificuldades aumentaram bastante. "Os dirigentes americanos — disse — esqueceram-se, então, da bandeira de sua pátria, dos compromissos que haviam assumido, para olhar interêsses partidários. O Brasil e o Govêrno do Brasil não faltaram com sua palavra; sangramos na própria carne para cumprirmos nossos compromissos. Os americanos, porém, nos faltaram. E se agora há um interêsse acentuado do Eximbank em cumprir muitos dos pontos da Comissão Mista, o atraso provocado pelo não cumprimento da parte cabida ao BIRD é responsável, em grande parte, pelas dificuldades que atravessamos.

BOLA DE NEVE

O presidente do Conselho Técnico Econômico e Financeiro do Ministério da Fazenda, mostrou que a inflação é uma bola de neve que, se hoje está nas mãos do sr. José Maria de Alkmim, já estêve em outras mãos e poderá passar a outras. O atual Ministro da Fazenda não tem culpa pela inflação.

— E' preciso que se conheça todos os fatos, disse o sr. Bouças, para que não se critique sem razão ao Ministro da Fazenda. O que se deve fazer é reunir esforços para ajudar o país a avançar e saltar os presentes obstáculos.

CONCLUSÕES

Finalmente, o conferencista apresentou uma série de sugestões para o combate à inflação no país.

1) Uma campanha nacional, abrangendo todos os órgãos do Poder Executivo e as assembléias legislativas, visando a alcançar o equilíbrio dos orçamentos públicos, evitando-se o aumento de taxas e impostos.

2) Para permitir a continuidade do nosso desenvolvimento econômico e compensar os dispêndios no setor público, incrementar as exportações a todo custo eliminando-se os embaraços burocráticos. Preparar a nova estrada da liberdade de câmbio, por onde devemos escoar a nossa produção. O Banco do Brasil concederia créditos a longo prazo, que permitissem aos importadores estrangeiros gozar das facilidades oferecidas por outros países.

DISCRIMINAÇÃO DE RENDAS

3) Reforma da Constituição na parte da discriminação de rendas entre a União, os Estados e municípios.

4) Revisão dos empréstimos que temos nos Estados Unidos, especialmente com o Eximbank, não somente para dilatar os prazos como para assegurar novas condições para créditos futuros.

5) Reorganização do Corpo do Conselho Técnico de Economia e Finanças.

D. N. E. R.
BR-83 — VARIANTE BEMPOSTA
O Conselho Rodoviário Nacional, em sua última reunião, tomando conhecimento de publicações feitas pela imprensa, sôbre solução relativa à travessia da Serra de Bemposta, na BR-83, esclarece que, em virtude de prioridades oriundas da Lei n.º 2.975, de 27 de novembro de 1956, nenhuma resolução definitiva ainda foi adotada com relação ao assunto.

EDITAL
Sindicato Nacional dos Oficiais de Máquinas da Marinha Mercante
AV. RIO BRANCO, 20 — 11º PAVIMENTO
Usando das suas atribuições, o Sr. Interventor do Sindicato convoca os srs. funcionários da entidade a assumirem as suas funções dentro do horário normal do expediente.
Outrossim, comunica aos srs. associados que a vida administrativa da entidade continuará normal.
Rio de Janeiro, 24 de janeiro de 1958
FRANCISCO GOMES RAMALHO
Delegado-Interventor

INSTITUTO DE PREVIDÊNCIA E ASSISTÊNCIA DOS SERVIDORES DO ESTADO
Departamento de Aplicação de Capital
Concorrência Administrativa
EDITAL N.º 2/58
Serviços de revestimento e obras complementares dos passadiços dos oito blocos do Conjunto Residencial do IPASE, em Jacarepaguá
O Presidente da Comissão de Concorrências do Departamento de Aplicação de Capital do IPASE, criada pelas Instruções n.º 41, de 2 de junho de 1956, faz público, para conhecimento dos interessados, que, conforme Edital n.º 1/58, publicado no "Diário Oficial" de 16-1-58, às fls. 1.029/30, será realizada Concorrência Administrativa às 14 horas do dia 27 de janeiro de 1958, para serviços de revestimento e obras complementares nos passadiços dos oito blocos do conjunto residencial do IPASE, em Jacarepaguá, na Rua Cândido Benício n.º 2.935.
Rio de Janeiro, 21 de janeiro de 1958.
COMISSÃO DE CONCORRÊNCIAS DO DC
HENRIQUE JOSÉ PEDERNEIRAS LINNEMANN
Presidente da Comissão

Panorama Econômico — NO BRASIL E NO MUNDO

A Petrobrás e a Integração Industrial

Além do desenvolvimento quantitativo, a indústria brasileira vai adquirindo qualidade. Não sòmente porque já conta um parque fabril de bens de produção de primeira categoria como também está apresentando um grau elevado de integração. Há, por certo, ainda muitas deficiências na atividade industrial, mas o processo de integração, tornando-a auto-reprodutiva é sem dúvida um aspeto significativamente positivo.

O DIARIO CARIOCA de ontem divulgou o sensacional aumento da compra de tubos sem costura pela Petrobrás à Manesmann. De pouco mais de quatro mil toneladas em 1957, essas compras evoluiram para mais de três mil em apenas 21 dias do mês de janeiro de 1958. Êsses produtos até bem pouco eram adquiridos pela Petrobrás no estrangeiro com elevado dispêndio de divisas. Agora tem suprimento seguro em cruzeiros, no mesmo tempo que garantem mercado para a Manesmann. É êsse um ponto destacado da integração industrial do Brasil.

A Petrobrás deve continuar aproveitando ao máximo os produtos industriais fabricados no país para o atendimento das suas enormes necessidades de equipamento pesado e de máquinas, peças e acessórios. Essa política deve constituir mesmo a orientação das aplicações da emprêsa e pode evoluir inclusive no sentido de a Petrobrás ajudar a criação ou a ampliação de indústrias, seja através de investimentos diretos ou de garantia de compras de produtos de seu consumo. Talvez, dessa orientação surgisse a indústria brasileira de equipamento para refinarias e para exploração de óleo bruto.

O parque fabril brasileiro já comporta planejamentos de expansão industrial dessa categoria. Coragem e visão também não tem faltado nos últimos anos aos nossos empreendedores. A própria existência da Petrobrás e da Manesmann é a prova disso.

D. C.

Indústria de máquinas no Brasil

Estima-se que o Brasil possui cêrca de 800 indústrias de máquinas, das quais a metade localizada no Estado de São Paulo.

As indústrias paulistas dêsse setor empregam, aproximadamente, 18 mil operários. O valor de sua produção é superior a oito bilhões de cruzeiros anuais, correspondendo a cada operário, em média, a produção anual de quinhentos mil cruzeiros, mais ou menos.

Maiores importações de café, pelos E.U.A.

WASHINGTON, 24 (De Harry Frantz, da United Press) — Em novembro de 1957 as importações de café não torrado, nos Estados Unidos, superaram as de outubro, em volume, valor total e preço médio por libra-pêso, segundo estatísticas do Departamento de Comércio fornecidas à United Press.

Um volume maior veio do Brasil, Colômbia, México, Guatemala, Costa Rica, Cuba, República Dominicana e Venezuela.

As importações feitas do México, durante novembro, foram mais do que o dôbro das do mês anterior. Do mesmo modo, as importações da Guatemala, República Dominicana e Cuba mostraram aumento notável.

Quanto ao preço médio por libra-pêso, o do café colombiano manteve muito mais alto do que o do brasileiro.

Novembro foi o primeiro mês, depois da conferência cafeeira do México realizada em outubro, em que se procurou obter melhor situação para o café.

As importações de café, nos Estados Unidos, somaram, em novembro, 281.236.065 libras-pêso no valor de 131.995.852 dólares — o que dá uma média de 46,96 centavos por libra-pêso. Em outubro foram, de 222.236.664 libras-pêso no valor de 103.158.312 dólares — uma média de 46,42 centavos por libra-pêso.

Nos onze meses decorridos entre janeiro e novembro do ano passado, os Estados Unidos importaram cêrca de 2.451.003000 libras-pêso, no valor de .... 1.228.739.000 dólares, enquanto nos doze meses de 1956 importaram 2.809.683.090 libras-pêso, no valor de 1.437.774.000 dólares. É improvável que o total do ano de 1957 alcance os números do ano anterior.

Separar a Previdência da Assistência Social

No minucioso estudo preparado pelo Conselho Nacional de Economia, e enviado sob forma de mensagem à Câmara dos Deputados, a respeito do projeto de lei da Previdência Social, há um ponto considerado básico: Previdência Social é uma organização securitária, regida por cálculos atuariais para atender a necessidades específicas; Assistência Social é a ação estatal beneficente não securitária, não regida por cálculos atuariais, que dá à população de poucos recursos auxílios que a situação econômica da mesma não permite obter.

São coisas completamente diferentes e deveriam ter administrações autônomas, orçamentos separados e atribuições definidas.

No Brasil os Institutos de Previdência tomaram a si uma obra assistencial de tal vulto, sem contar senão com os próprios recursos da Previdência, e êsses sem a quota da União que corresponde a um têrço do total, que sua situação econômico-financeira se tornou insolúvel.

O Conselho Nacional de Economia considera ponto básico separar a Assistência da Previdência, dando à Previdência organização racional, com previsão certa de receita e despesa, previsão obtida pelo serviço atuarial.

A Câmara, entretanto, desprezou as advertências do CNE, aprovando o projeto Batista Ramos, o que só poderá agravar o problema.

O CNE, porém reitera a sua opinião de que é necessário separar a Previdência da Assistência Social.

Manutenção dos preços da farinha de trigo

PÔRTO ALEGRE, 24 (Asapress) — Certas fontes esclarecem que a intenção do Govêrno de baixar o preço do trigo para tornar possível a manutenção do preço vigente da farinha, esbarra na circunstância de que os moinhos do Estado, que deixaram de cumprir no ano passado, os seus contratos com o SET e o Banco do Brasil, de receber, por saco de trigo nacional adquirido, 1.876 sacos de trigo estrangeiro ou pagar a diferença respectiva, reclamam agora uma moratória para esta obrigação.

Segundo se sabe o Banco do Brasil estaria contra a pretensão, tanto mais que o grupo que pretende a moratória, no início de 1957, foi beneficiado com o recebimento de cêrca de 2 bilhões de cruzeiros. O presidente do Banco do Brasil estaria resistindo a forte pressão política na sua decisão de defender o Banco no caso, do trigo como no do café.

A operação idealizada pelo Govêrno para a manutenção de preço da farinha, poderia ocasionar um prejuízo de no máximo 1,3 bilhões de cruzeiros, não devendo, todavia, ultrapassar por circunstâncias várias, a casa dos seiscentos milhões de cruzeiros, desaparecendo completamente no caso da renúncia por parte do Banco do Brasil e do Fundo do Trigo a taxa de 5% que usufruem sôbre o trigo importado.

A pretensão do Banco do Brasil de obter do Tesouro garantia para a operação de financiamento da safra, não ofereceria maior dificuldade não fôsse a exigência, acima que põe, assim, em perigo o preço da farinha.

Mercado do café

NOVA IORQUE, 24 (UP) — O café Santos «B» para entregas futuras fechou hoje com baixa de 55 a 136 pontos, vendendo-se 341 contratos. O «M» fechou com baixa de 85 a 115 pontos. Foram vendidos 100 contratos.

O Santos 4 para entrega imediata baixou ¾ de centavos, passando a 54,¾, a libra-pêso.

Os contratos abertos do «B» alcançaram hoje o total de 2.053, isto é, sete mais que ontem, e os do «M» aumentaram em nove, passando a 709.

Os cafés colombianos baixaram ¾ de centavo por libra.

Seus tipos Medellin, Manizales, Armênia e Girardot fecharam a 55,½ centavos a libra-pêso.

Bôlsa do cacau

NOVA YORK, 24 (UP) — A Bôlsa do Cacau cotou hoje o tipo Bahia Superior a 42,26 centavos de dólar a libra-pêso, com baixa de 59 pontos.

Cafés visíveis

NOVA IORQUE, 24 (FP) — Os cafés visíveis, nos depósitos e nos armazéns dêste pôrto, bem como nos de Nova Orleans, e o flutuante para os Estados Unidos, eram avaliados, em 21 do corrente, em 1.253.000 sacas, contra 1.192.000 na mesma data do ano passado.

As chegadas, a contar de 1 do corrente, se elevam a 1.226.000 sacas, contra 1.274.000 no mesmo período de 1957.

Normas de exportação

A Federação das Indústrias do Estado de S. Paulo e o Centro das Indústrias (FIESP-FARESP) acabam de publicar em volume as sugestões finais aprovadas pelo Grupo de Trabalho criado por aquelas entidades para estudar os problemas burocráticos da exportação brasileira.

O livro se intitula "Simplificação das normas burocráticas de exportação".

Comércio exterior alemão, em 1957

BONN, (IF) — Conforme dados do Departamento de Estatística Federal, a República Federal da Alemanha (inclusive Berlim Ocidental e sem o Sarre) importou durante o ano de 1957 mercadorias no valor de 31,6 bilhões de marcos e exportou bens no valor de 36 bilhões. O volume das importações estava 11,5% acima do nível de 1956 e o volume das exportações 13,5%...

VOCE SENDO SOCIO DA
Sociedade União Internacional Protetora dos Animais.
(S U I P A)
ESTA' PROTEGENDO OS ANIMAIS ABANDONADOS
Reconhecida Oficialmente de Utilidade Pública
AVENIDA SUBURBANA, 1779 — RUA SAO JOSE', 90 — S/710

SÃO JOSÉ DOS CAMPOS — CAMPOS DE JORDÃO —
Onibus diários e diretos para São José dos Campos e dando ligações com Campos de Jordão. Admire o progresso de São José e goze as delicias de Campos de Jordão.
Informações e venda de passagens — Estação Rodoviária — Praça Mauá — (balcão da administração: Tel. 23-3414). Em São José dos Campos — Bar Santa Helena — Rua 15 de Novembro, 112 — Tel.: 442 Aceitam-se encomendas e alugamos ônibus especiais.

INSTITUTO DE PREVIDÊNCIA E ASSISTÊNCIA DOS SERVIDORES DO ESTADO
Departamento de Aplicação de Capital
Concorrência Pública
EDITAL N.º 11/58
Instalação de quatro incineradores à óleo, cada um com a capacidade de quatrocentos litros de lixo, incluindo o fornecimento da mão-de-obra e dos materiais necessários à obra, na quadra comercial do IPASE, em Jacarepaguá
O Presidente da Comissão de Concorrências do Departamento de Aplicação de Capital do IPASE, criada pelas Instruções n.º 41, de 2 de junho de 1956, faz público, para conhecimento dos interessados, que, conforme Edital n.º 4/58, publicado no "Diário Oficial" de 15-1-58, às fls. 953 e 954, será realizada Concorrência Pública às 14 horas do dia 31 de janeiro de 1958, para instalação de 4 incineradores à óleo, cada um com a capacidade de quatrocentos litros de lixo, incluindo o fornecimento da mão de obra e dos materiais necessários à obra, na quadra comercial do IPASE, em Jacarepaguá, na Rua Cândido Benício n.º 2.935.
Rio de Janeiro, 21 de janeiro de 1958.
COMISSÃO DE CONCORRÊNCIAS DO DC
HENRIQUE JOSÉ PEDERNEIRAS LINNEMANN
Presidente da Comissão

faça como D. ABSOLUTO...
compre seu lote em MONTE ALEGRE
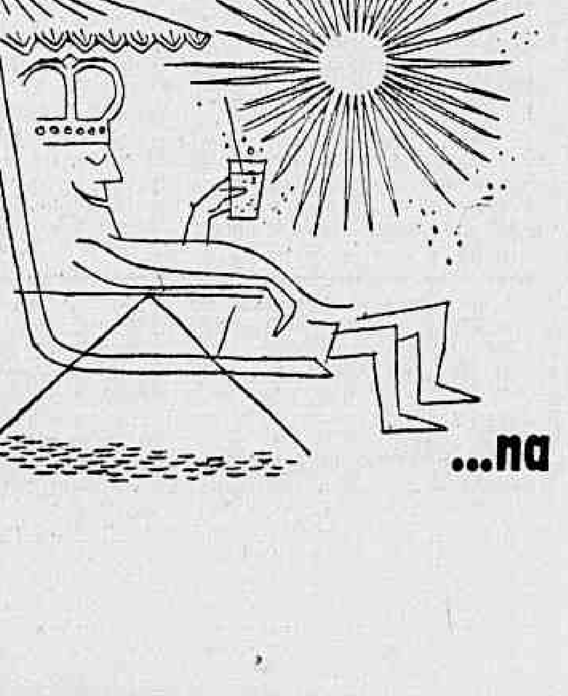
...e seja dono
...das mais belas e variadas paisagens
...de uma região privilegiada para todos os esportes — principalmente a pesca à linha e submarina!
...do mais delicioso recanto para o seu descanso à beira-mar (temperatura 7 graus abaixo da do Rio)!
...do maior centro turistico do Atlântico Sul — urbanização MMM Roberto.
...de um futuro radioso (valorização certa e segura — grandes indústrias já existentes no município)!
OBRAS POR OBRIGAÇÃO CONTRATUAL!
...na COSTA DO SOL em CABO FRIO!
ORGANIZAÇÃO E VENDAS
PLANIL
Av. Almirante Barroso, 81-2.º andar
Telefones: 52-4077 (rêde interna) e 22-6670

PRIMEIRO PLANO — P. M. C.

A Boa Época (5)

BELO HORIZONTE nasceu musical. Herdou o sentimento da necessidade da música de Ouro Prêto e outras velhas cidades, como Diamantina, Mariana, São João del-Rei. As filarmônicas daquele tempo, à falta de maiores relações intelectuais e científicas, colocavam as montanhas de Minas em contacto com a cultura artística européia. O erudito e o popular às vezes se misturavam nas cordas dum violão vadio ouvido na madrugada.

Minas amava e mitificava os seus melhores virtuoses. Em tôda cidade antiga, havia um músico, em geral prêto, violinista e de cabeça branca, que tocara para a Côrte e pasmara o imperador D. Pedro II. O catolicismo pode ser alegre em lugares ricos, como nos Estados Unidos; nas pobres cidades mineiras do passado, mais do que triste, era fúnebre: a música suavizava um pouco essa soturnidade. Os vigários, sob êsse aspecto, eram bastante liberais, permitindo nas igrejas a execução de algumas peças profanas.

A primeira vez que (vi) ouvi uma retreta na Praça da Liberdade, achei uma incongruência entre a palavra e o que ela significava. Imaginava uma festa promíscua de gente escura, como as congadas que me apavoravam no interior. Espantei-me com a seriedade das pessoas bem vestidas, a ouvir atentamente os músicos empoleirados no coreto.

O PRIMEIRO músico que vi de perto foi Mário Buzzelin, requestado pianista das festas familiares belorizontinas. Aliás, a modéstia mineira mandava dizer «festinhas». «Apareça sábado lá em casa, vai haver uma festinha».

Minha memória é muito falha nesse ponto, mas me lembro, dos meus oito anos, especialmente dos tangos «Mama, yo quiero un novio», «Garufa», «Ramona» e, naturalmente, «La Cumparsita». «Ramona» dava azar e foi eliminada até pouco tempo, quando Louis Armstrong teve a má idéia de ressuscitá-la numa gravação medíocre e, por certo, ainda caipora. A «Meditação da Taís», a «Rapsódia Húngara n.º 2», as árias do Schippa e do Galicucci, as valsas de Strauss, a «Ave Maria» de Schubert foram os primeiros discos que ouvi numa das primeiras vitrolas da cidade. As composições nacionais demoraram a conseguir prestígio. Fazia sucesso, no entanto, a marcha que dizia assim: «Eu quero ver você chorar, mais uma vontade minha, dizem quando está chorando fica mesmo uma graçinha, ó meu amor, chore, chore, por favor». Foi a primeira vez que esbarrei de encontro à poesia hermética. Há uns dois meses, Lamartine Babo me contou que a marcha era sua, coisa que, sem saber o motivo, me deu certa alegria.

Mas estou entrando em detalhes fora da medida dessas recordações belorizontinas. Sou obrigado a retrear-me, sob a ameaça de não encontrar mais nenhum leitor. Fiquemos, portanto, na enumeração simples e exótica. Sob a regência do maestro Pastore, dona Alexina de Sá organizava operetas que me pareciam bonitas. O baixo Asdrubal Lima, com a sua cara de lua plena, o tenor João Décimo Brescia, o pianista Pedro de Castro, o violinista (e não flautista) Flausino Vale, eram alguns dos cartazes do dia. Na música popular, a orquestra do sorridente Djalma, o regional de Elias Salomé, homem de sete instrumentos, o pandeiro de Mário, Hervé Cordovil, os tangos de Cristina Maristany, os sambas de Mara, o Delê, a voz abaritonada do menino Otavinho Mata Machado, Laerte Vaz de Melo no D. C. E., Irany Pinto dentro da madrugada. Sem esquecer os românticos recitais de violão do professor Nelson Pilo (escrevo certo?), tocando a «Serenata de Toselli», o adágio da «Sonata ao Luar», as peças de Tárrega e de Manuel de Falla.

Foi o Cassino da Pampulha que roubou a nossa inocência musical, sofisticando e confundindo. Entre Glenn Miller e Tommy Dorsey, a Orquestra Kolmann pôs em moda o figurino de Hollywood.

CINEMA — Décio Vieira Ottoni

"Absolutamente Certo"

COM Absolutamente Certo o filme brasileiro de intenções antes de tudo comerciais deixa de ser um abacaxi: entramos na fase da salada e entramos com um espetaculo divertido e ao qual se pode assistir, considerada esta comedia romantica exclusivamente como um produto industrial para a venda. O filme em que estreia como diretor o ator Anselmo Duarte tem tudo que anda na mente dos que adotam o cinema sobretudo como um meio de diversão e que são partidários dos filmes sem maiores implicações psicológicas. E' por isso mesmo, um filme simples, despretensioso, e procura dar ao público tudo que o público sabe que faz sucesso na atualidade: ritmos prediletos da juventude turbulenta, como o "rock n'roll", programas de televisão populares, samba de festinha de bairro modesto e um idilio banal e bem terminado como, de resto, exige o espectador. E', portanto, uma salada, não se designando aqui por salada o filme com nenhuma intenção pejorativa.

O fio que sustenta a história, por sinal narrada com um desembaraço não muito comum no cinema brasileiro, é um interminavel namôro entre uma menina pobre (Maria Dilnah) e um linotipista (Anselmo Duarte), namôro que custa chegar ao casamento porque o rapaz, sôbre ser pobre, tem ainda um pai paralitico (José Policena). A fôrça de tanto compor listas telefônicas da cidade de São Paulo, o linotipista acaba por guardar na memória todos os nomes e endereços. O filho do patrão, incidentalmente, sabe disso e resolve apresentá-lo no programa "Absolutamente Certo". Entra, então, em cena, o procedimento da juventude transviada. O rapaz que introduz o modesto operário possui uma academia de jiu-jitsu que acoberta uma "arapuca" de jôgo e vê na memória do empregado do seu pai um bom investimento. A parceria no programa, até a sessão semifinal, acertando; quando as apostas subissem ao máximo sôbre o seu nome, erraria propositadamente e o banqueiro levaria a melhor. Para satisfazer o gôsto pequeno-burguês do público, o nosso herói naturalmente sente heróica repugnância quando lhe submetem a ideia da "marmelada".

De ponta a ponta a história acusa a influência de certo gênero sumário de enredos que os idealizadores dêsse nacional não cessam de ver e sempre têm origem no cinema estrangeiro. Na "gang" do jovem grã-fino (Aurelio Teixeira) todos os membros são primos pobres de equivalentes da juventude delinquente dos filmes de Hollywood. O heroismo do protagonista é ditado pela mesma formação moral robusta do herói de Hollywood e, tanto início, como meio e fim do entrecho, absolutamente certos de acôrdo com o figurino norte-americano para roupas feitas. E o filme segue à risca o percurso habitual dos seus congêneres importados — da buate aos programas de televisão, arrefecendo-se um pouco numa turbulenta casa de família.

TÔDAS as deficiências do meio cinematográfico brasileiro vêm à tona por ordem de entrada em cena: o jeito canhestro das nossas vedêtas que não sabem dançar; a bisonhice da coreografia nos quadros musicais, a falta absoluta de tecnica para dinamizar as cenas de ação intensa — citando-se nos dois primeiros casos o número murmurado por Odete Lara e a miscelania de um quadro que se passa em vários países e que mais parece um bizarro desfile de carros alegóricos do nosso carnaval. As sequências em que aparecem a luta de boxe ou o "massacre" de Anselmo Duarte atestam a nenhuma destreza da "mise-en-scène", que não conseguiu convencer o público da violência comum aos lances desta espécie de esporte.

RESTA porém (contando em separado) as magnificas pernas de Odete Lara e o jeitinho muito Françoise Arnoul de Maria Dilnah, que formam o saldo favorável dêsse filme. Sua história, sem qualquer originalidade, está bem desenvolvida; o modêlo escolhido para imitar não é dos melhores, porém já conseguimos que os produtores e diretores nacionais escolham, pelo menos, aquilo que não é o pior. "Absolutamente Certo" é um filme absolutamente inofensivo.

EFEMÉRIDES
25 DE JANEIRO

1554 — Primeira missa na palhoça que os jesuítas construiram em Piratininga e a que desde logo chamaram Casa de São Paulo.

1663 — Regimento de Afonso VI criando o Correio Serviço Postal no Brasil.

1835 — Início da Revolta dos Malês em Salvador (Bahia).

1875 — Dá fundo em Manaus o vapor "Amazonas" inaugurando a primeira linha de navegação a vapor entre Liverpool e aquêle pôrto.

1899 — Morre, no Rio de Janeiro, o ilustre escritor Afonso de Taunay, Visconde de Taunay, membro da Academia Brasileira de Letras, autor de vários livros, entre os quais se destacam "Inocência" e a "Retirada da Laguna".

SOCIEDADE — Jean Pouchard

Gigi Deu o Bôlo na Elsa
Frases Soltas Formam Notícias do "Grand Monde"

O GENERAL Nelson de Queiroz e sra. estão convidando para um coquetel de despedida, que sucederá, dia 30, no Copa.

♥

A SRTA. Mirian Attali sorria, e a movimentada srta. Regina de Davide comentava com uma de suas amigas ao lado: "O riso é a mais antiga e terrivel maneira de se criticar alguém sem ofender".

♥

O PAULISTA Haroldo Cristoffel continua circulando em constantes noitadas completamente "in love" com a elegante sra. Ilka Soares.

♥

FRASES que o colunista pegou no ar: A bonita srta. Ligia Beatriz, ex-"Rainha do Algodão" e terceira colocada para Marta Rocha no concurso de "Miss Brasil", comentava com um amigo: "Imagine você que no último "sweepstake" cheguei a ficar rubra com o insistente olhar do Didu de Sousa Campos para o meu modelo amarelo-canário. O pior de tudo é que até agora eu não sei se foi mesmo do vestido que êle gostou".

♥

DA sra. Teresa de Sousa Campos: "Não sei porque as senhoras de nossa sociedade se preocupam tanto com a minha elegância. Eu não tenho a preocupação de ser elegante, isso é um mito criado pelos colunistas sociais".

♥

DO elegante sr. Eduardo Bahouth: "Existem momentos que me sinto tão ativo e confiante, que me julgo até mais forte do que a dôr".

♥

A SRTA. Tutsi Bertrand aceitando o convite de um repórter para uma entrevista: "Sendo para jornal eu topo tudo".

Esta é a bonita srta. Noelza Guimarães "Miss Bangu do Clube dos Caiçaras", que é um dos brotos mais bem lançados, atualmente, no "jovem society". — (Foto do colunista)

♥

DA srta. Ada Pereira: "Nenhum homem é bastante inteligente para julgar a inteligência e a suscetibilidade de uma mulher".

DA srta. Maria Sônia Soares de Araujo quando divisou a Tôrre Eiffel, em Paris: "Puxa! Eu pensei que ela fôsse inclinada".

♥

DO deputado Maia Lelo: "A Adalgisa Colombo é muito mais bonita do que o bonito traduzido pelos dicionários".

♥

DA sra. Rute de Almeida Prado para o colunista: "Você me chama sempre de movimentada, mas até agora eu ainda não consegui definir a sua concepção de movimento".

♥

DA sra. Yvone Lopes falando sôbre a peça "Perdoa-me por me Traíres": "Acho que o sr. Nelson Rodrigues teve realmente a intenção de ser amoral nesta peça".

♥

DO sr. Henrique de Moura Liberal: "A vida é uma bola que estamos sempre chutando, a fim de atingir um objetivo".

♥

DO sr. Paulo Renha: "A cadeira de presidente do Lagoinha Country Club é um ouriço no qual nunca me sentarei".

♥

ESTOU sabendo que o deputado Benjamim Farah acaba de vender um dos seus "Jeeps" a uma organização maçônica.

♥

CAUSOU estranheza a atitude do colunista Gigi Cassini, que alegando "cansaço devido ao estafante programa que tenho cumprido", não compareceu ao desfile de fantasias que, quinta-feira, a sra. Elza Hauche ofereceu em sua homenagem na piscina do Hotel Glória.

♥

DIA 8, o Clube Ginástico Português estará funcionando com uma noitada carnavalesca à antiga: "Grande Baile de Gala do Carnaval do Passado".

♥

OUTRO "furo" desta coluna está sendo agora confirmado de Paris: a sra. Claude Terrail (êle é o proprietário do mundialmente famoso restaurante Tour D'Argent) acaba de receber a visita da cegonha — menina.

♥

ENCURTANDO

LOGO mais teremos no Clube dos Caiçaras um pré-carnavalesco "grito de carnaval". — Continua muito grande a movimentação diária dos "maillots" de duas peças na piscina da Hípica. — Vocês sabiam que a cantora Maysa Matarazzo foi lançada como cantora pela paulista buate Cave?

♥

POR hoje é só. No Suplemento do DIARIO CARIOCA, amanhã, vocês terão uma surprêsa dos diabos. (Minha Flor Azul anda se dedicando à poesia). Tchau.

ANIVERSÁRIOS:

FAZEM ANOS HOJE:

SENHORES:

Embaixador Paulo Demoro; general João Salão Cardoso; Júlio Teles de Menezes; brigadeiro Virginius Delamare; dr. Guilherme Guinle; dr. Fernando Vidal Leite Ribeiro; Valdomiro Lobo; Amadeu Rodrigues, funcionário do DIÁRIO CARIOCA; Dante Vigiani; Darcí Ribeiro de Almeida; José Alfredo Jacobina Vieira; Renato de Paula; José Carvalho Rocha; Rui Cid Loureiro; Hugo Pereira Reis; Paulo Rodrigues de Sá; Eurico Ribeiro da Costa; Joaquim Antônio de Sousa Ribeiro; Elpidio Barbosa; Paulo Lobato Miranda; Alfredo Fleuri.

CASAMENTOS

Hoje, às 17,45 horas, na Igreja de São Pedro, na Rua Maria Passos, em Cavalcanti, da srta. Alice, filha da viúva Julieta Valério dos Santos, com o sr. Neir Ribeiro, funcionário da ABI.

Às 17 horas de hoje, dia 25, na Capela de Nossa Senhora das Graças, do Colégio Militar, da jovem Célia Maria, filha do general Celso da Cunha Gonçalves, com o sr. Murilo Arnaldo.

ALMOÇOS

Prof. Renato Almeida — Realizar-se-á, hoje, no restaurante Cabeça Chata, um almôço em homenagem ao prof. Renato Almeida, por motivo da passagem do 10.º aniversário da Comissão Nacional de Folclore. A lista de adesões se encontra na Livraria São José, com o sr. Carlos Ribeiro.

VIAJANTES

Com destino à Europa, viajou, pela Panair do Brasil, a nossa confrade srta. Maria Cecilia Ribas Carneiro, professôra do Instituto de Educação, que visitará Londres, Lisboa, Paris e Amsterdão. Aproveitará o ensejo para contatos nos meios pedagógicos europeus a fim de conhecer e estudar modernos métodos de ensino.

Pelo mesmo avião e com igual destino, viajou a sra. Iêda Fontes, Diretora da Escola de Arte e Decoração do Rio de Janeiro.

HOMENAGENS

O sr. Oscar Correia dos Santos, Procurador e Subchefe da Seção de Contratos da Caixa Econômica Federal do Rio de Janeiro, foi homenageado com um banquete, no Hotel Excelsior-Copacabana, por motivo da publicação do seu livro "Dos contratos no Direito Hipotecário Brasileiro", editado recentemente pela "Revista Forense".

REGISTRO

A homenagem foi promovida por colegas do sr. Osvaldo Santos e contou com a presença dos dirigentes da Caixa Econômica e de altas expressões da magistratura, dos meios forenses e da literatura jurídica. Em nome dos procuradores, saudando o homenageado, falou o sr. Luis Mário Xavier. O sr. Assis Ribeiro, Procurador Geral do Conselho Superior das Caixas Econômicas, definiu e elogiou a obra de estréia do homenageado. O banquete se encerrou com os agradecimentos do sr. Osvaldo Santos, que transferiu a homenagem ao Serviço Jurídico da C.E.F.R.J.

Entre os presentes contavam-se o ministro Luis Gallotti, o almirante Amaral Peixoto, Presidente da Caixa Econômica, os srs. Henrique Dodsworth, Dário Crespo, Olinto Fonseca e Batista Luzardo, diretores; o sr. Oscar Santos, Procurador Geral, o desembargador Serpa Lopes, o advogado Guimarães Menegale, representando o ministro Aguiar Dias, e outros.

VIAJANTES

Com destino à Europa, devendo visitar Londres, Lisboa, Paris e Amsterdão, viajou pela Panair do Brasil a nossa confrade srta. Maria Cecilia Ribas Carneiro, professôra do Instituto de Educação.

CAMISAS CAPIXABA
A ETIQUÊTA DA CAMISA PERFEITA
PRAÇA MUNICIPAL, 350 — COLATINA - E. Santo

DOENÇAS DA PELE
Dr. Agostinho da Cunha
Sifilis, Câncer, Eczemas, Verrugas, Espinhas, Queda do Cabelo, Furúnculos etc.
Assembléia, 73 . Tel. 42-1155 e 45-1318. Das 16 à 19 horas

RÁDIO E TV — Nestor de Holanda

"Show" de Simpatia

ARI BARROSO deu mais um "show" de simpatia, na terça-feira passada, na TV-13, por ocasião do quadro que realiza, no "Rio gosto de você", uma produção (boa) do Paulo de Oliveira. O excepcional musicista, sem preocupação de fazer rir, provocou sadias gargalhadas nos telespectadores, inclusive quando tentou fazer funcionar uma vitrola cheia de botões e a vitrola se manteve num silêncio que deveria ser imitado pelo "vedeto" Jaci Campos, o "Orson Welles dos pobres". Tudo em Ari Barroso (até seus erros) tem graça. Isso, aliás, é curioso de observar-se. Porque Ari não é cômico, não procura fazer rir, não faz trocadilhos nem conta anedotas. Enquanto isso outras figurinhas dificeis que aparecem na televisão, como Al Neto, Eudes do Amaral e outros mancebos, fazem tudo para ser engraçados e nada conseguem...

No último "Rio, gosto de você", Ari entrevistou o compositor Haroldo Lobo e seu compadre Milton de Oliveira. E o ponto mais alto da entrevista, para quem conhece os três, foi quando o entrevistador perguntou ao Haroldo:

— Você dá parceria a quem não é compositor?

O outro respondeu:

— Não!...

Então Ari perguntou ao Milton:

— Você é "caftitu"?

E Milton:

— Não!...

Superstição

O IRMÃO Zatur deve evitar que seus legionários sejam tão supersticiosos. Animando um programa de carnaval, na Emissora da Boa Vontade, um locutor Pinate, acho que na quarta-feira passada, bateu na mesa e gritou um "isola!", quando ouviu falar na dupla de compositores Haroldo Lôbo-Milton de Oliveira. Isto foi deselegante e comprometedor.

"Limite"

CHEGOU ao "limite do céu" na segunda-feira, o sr. Demóstenes González, gaúcho que vinha ao Rio, tôdas as semanas, para falar de Monteiro Lobato no programa produzido por Sangirardi Junior e animado por J. Silvestre. Escapatam: Maria Teresa R. Teixeira, com Puccini valendo 600 mil cruzeiros; a dra. Teresa S. Martins, com Osvaldo Cruz no valor de 400 mil "abobrinhas" e Júlio Silva Ramos, com a mitologia greco-romana já na casa dos 20 mil. Depois de amanhã, novo candidato. Ainda não se sabe se será o cantor Carlos Carrié a responder sôbre o falecido colega Carlos Gardel ou se será Getúlio Macedo a falar sôbre a influência do mambo e do lenço do maestro Chiquinho no cancioneiro popular do Brasil. Aguardemos.

Itinerário

SERÁ inaugurada em março a Emissora Continental do Recife, nova estação da Organização Rubem Berardo. — CELSO dos Reis Guimarães, filho do radiator Celso Guimarães, novo assistente de estúdio da TV-Tupi. — NA MAYRINK Veiga, às 22 horas, "Mesa Redonda", com Eloi Dutra. — A'S 8,05, na Rádio Jornal do Brasil, "Canto matinal". — NO TEATRO de Comédias da TV-6, às 22,15, a peça "Há de ser minha", de José Vanderlei e Daniel Rocha, com Aimée, Ribeiro Fortes, Alberto Perez, Jomeri Pozzoli, Carlos Duval, Valter Moreno, Gesi Santos, Ida Gomes e Heitor Dias. — MUSICA para dançar, a partir das 21 horas, na Copacabana. — ROSITA Gonzalez voltará hoje, à Mayrink Veiga. — CARNAVAL na Emissora da Boa Vontade, às 23 horas.

Desgraças

Lamentàvelmente, incendiou-se a Camisaria Progresso. Foi uma desgraça! Mesmo assim, a TV-Tupi arranjou outro patrocinador para o "Rancho Alegre", transmitido às quintas-feiras, às 12,50. E' outra desgraça! Por isso dizem que uma desgraça nunca vem só!

"FANZOCAS"

Carequinha xinga, louvàvelmente (em marcha), as "macacas" de auditório

HOJE, NA TELEVISÃO

CANAL 6: — 11,50: Abertura; 12,00: Aula de inglês; 12,30: Fim de semana; 13,00: Esporte TV; 13,10: Tele-vespertino; 13,30: — A procura Cinderela; 14,10: Bate-bola; 14,25: Bar de Melodias; 15,00: Filmes; 17,35: Parada da indústria; 18,15: Musical; 18,45: Flagrantes do mundo; 19,10: Ritmos; 19,40: Placar esportivo; 20,00: Reporter Esso; 20,15: Teatrinho TV; 20,45: Em tempo de musica; 21,05: Festival de vozes; 21,35: Exame de consciência; 21,55: Al Neto comentando; 22,20: Teatro de comédias.

CANAL 13: — 14,00: Tarde esportiva; 17,40: Eudes do Amaral comenta; 18,00: TV-Rio informa; 18,20: Realidade dos fatos; 18,50: — Ballet; 19,20: — Mosaico; 19,45: Informativo; 19,55: Encontro; 20,15: Cartazes Luminosos; 20,35: Aí vem dona Laura; 21,10: Esportivo; 21,45: Grande Conselho das Barbadas; 22,00: TV-Catch.

DUPLA FORTE

Acordeão de Gigi e piano de Valter, das movimentadas noites do Bacará

MADRUGADA — Mister Eco

Cuidado Com a Onda

VEM, há dias, o nosso colega Nestor de Holanda alertando a laboriosa classe dos radialistas contra o perigo social que representa uma seção de fazer intriga e lançar a discordia nos lares — não confundir com os aceitáveis, até certo ponto, mexericos dos meios artísticos — seção, dizia-vos, publicada numa revista semanal especializada, que tanto lutou para alcançar a privilegiada posição que ocupa na aceitação pública.

Vez por outra, uma onda de mau caráter parece dominar certos escribas que se valem de colunas de jornais, alguns até respeitáveis, como exaustores de recalques, atacando indiscriminada e covardemente a terceiros, que nada têm a ver com a historia, ante a impossibilidade de êles proprios se defenderem, com argumentos e dentro da ética, de acusações sofridas.

Briga, por exemplo, o produtor com uma de suas contratadas. A moça, de dedo em riste, diz-lhe verdades que outras jamais ousaram dizer, tementes das costumeiras represálias patronais. Êle cala porque não há como responder. Dispondo, porém, de uma coluna diária para a sua autopromoção, abusa dêsse esdrúxulo direito e faz intriga pública e sórdida da vida sentimental de sua contratada, envolvendo várias pessoas e dando vaza a mesquinho sentimento de torpe vingança.

E se não bastasse a insensatez dos pára-quedistas da imprensa regular, o subjornalismo está à sôlta e os pasquins proliferam comandados por conhecidos ases da picaretagem, notórios achacadores e vigaristas, impunes pela facilidade com que os chamados órgãos competentes lhes fornecem a gazua em forma de carteirinha de jornalista, para assaltar e ferir reputações.

Guardai-vos, pois.

•

La Bohéme

NÃO ia bem a "boite" de Paulo Mersing. Aliás, não podia ir de outra maneira uma casa que se inaugura e apresenta, de saida, a veneranda senhora Eladir Pôrto cantando tangos e tangos em versão. Quis reagir, entretanto, e valeu apenas a intenção, contratando a cantora Linda Batista. Como não é época, sabeis, de eleições para a Câmara Municipal, não tem aparecido ninguem interessado em enriquecer o seu vocabulário de termos capilares. E a "La Bohême" continua não indo bem.

•

Joel

JOEL de Almeida, o cantor pêso-pluma, criador de "Madureira Chorou", um dos melhores sambas — e raros — carnavalescos até agora surgidos, deverá ser a próxima atração do Cangaceiro, onde Bola Sete está apresentando as suas despedidas. Se chegarem a bom têrmo as negociações, Joel apresentar-se-á durante uma semana, acompanhado dos competentes ritmistas.

•

Estranho

NESTA semana que está acabando, não houve uma só tentativa de suicidio para ser desmentida. A turma está fraquejando, como vêdes.

•

Depoimento

QUEM estará prestando depoimento amanhã perante o Augusto Mister é a bela portenha Luiza Morgan, do elenco de José Vasconcelos, o Presidente Quebra-Galho. Nessa ensancha oportunosa, Mister Eco fará um ligeiro estudo sôbre as origens do Carnaval, terminando com a apresentação das duzentas e trinta e sete Rainhas que buscam sociedade no alegre reinado de Nelson Nobre. Aguardai.

TEATRO — Paulo Francis

Williams & Iglesias & Sta

TENNESSEE Williams está sendo analisado por uma junta de psicanalistas, o que deve ser extremamente divertido, não sei bem para quem. Diz que, depois de curado, vai abandonar a violência, isto é, deixará o teatro, pois nunca soube fazer outra coisa. Segundo Truman Capote, em um "perfil" de Marlon Brando na revista "New Korker", houve tempo em que o dramaturgo cismou que o ator e Stanley Kowalski (o ogre de "A Rua Chamada Pecado") eram uma única pessoa. Brando ficava um tanto embaraçado com isso, pois é um jovem sensível e intelectualizado (leituras preferidas: Nietzche e Kafka), mas as pretensões de Williams, segundo Capote (seu companheiro de bar e escola literária) nunca deram em nada. O máximo que Marlon concedeu ao amigo, em matéria de vulgaridade, foi apresentá-lo a seu professor de "mambo". E, falando de vulgaridade, Williams deve apresentar em Paris, êste ano, a estréia de "Sweet Bird of Youth", sua última peça, cujos direitos de deturpação já se encontram com R. Magalhães Júnior, por certo. Êle não quis saber de Nova Iorque, desta vez, pois considera o texto demasiado "forte" para o público da Broadway. O assunto de "Sweet Bird of Youth": mulher envelhecida é violentada por jovem louro, belo, musculoso e calhorda. Sic semper Williams.

•

BEATRIZ Veiga foi contratada por Eva Tudor para participar de "Timbira", que terá a direção de Jardel Filho, debutando na profissão. Jardel assinou contrato, anteontem, com Inglésias. Os cenários do espetáculo serão de Pamplona.

•

MILLOR Fernandes também vai colaborar com o Teatro Cacilda Becker, fazendo o cartaz de propaganda para "O Santo e a Porca", de Ariano Suassuna, a peça de estréia da companhia no Dulcina, em março.

•

HÉLIO Fernandes anuncia para 3 de março o lançamento de "Voga", revista que se ocupará extensamente de teatro e cinema, à maneira de "Revista da Semana", quando sob a direção dêle. Hélio é um dos mais brilhantes jornalistas do Brasil e há muito tempo está parado, com prejuizo para todos os leitores alfabetizados (e não há pleonasmo, no caso...).

•

A PEÇA de John Osborne, "Look Back In Anger", está sendo considerada pela companhia de Cacilda Becker. O texto devolve a dramaturgia inglêsa ao nivel de Shaw com "Heartbreak House", de 1917. Osborne é a primeira voz depois de quarenta anos de silêncio.

•

KALMA Murtinho vai confeccionar o vestuário de "O Santo e a Porca", de Suassuna. Os cenários e figurinos são de Gianni Ratto.

•

TELMO Martino, que, em duas criticas de teatro, na "Tribuna da Imprensa", estabeleceu sua reputação como entendido na matéria, está em Londres, de onde se corresponderá conosco, enviando notícias e apreciações sôbre o movimento teatral da cidade.

•

O "STUDIO 53", grupo orientado por Carlos Murtinho e Telcy Perez, que apresentou diversos autores nacionais em 1953, no teatro de Bôlso (alguns interessantes, como Francisco Pereira da Silva), vai voltar à ativa, na galeria Montmartre, em Copacabana. Deve apresentar, em março, dramatizações de crônicas célebres, Fernando Sabino, Rubem Braga etc.).

•

NOSSO colega "Mister Eco" pregou uma lição de boas maneiras na STA, organização misteriosa que anda à solta nos meios artísticos da cidade, sem que ninguém consiga descobrir os motivos de sua existência. Ver na edição do D.C., de anteontem. Endossamos, inteiramente, o ponto de vista de "Mister Eco" e prometemos, para breve, algumas informações sôbre os propósitos da STA.

ARTES — Antônio Bento

Dia 28 o Salão do Mar

FOI uma excelente iniciativa o "Salão do Mar", que o presidente Juscelino Kubitschek vai abrir na próxima terça-feira, dia 28, às 14,30 horas, na Av. Marechal Câmara, 314. Sua criação deve-se ao Serviço de Documentação do Ministério da Viação e Obras Públicas, de que é diretor o nosso confrade Antônio Olinto. Foi providencial o adiamento de sua inauguração, que estava marcada para fins de 1957. Mas, como o Salão do Mar foi idealizado para comemorar o século e meio da Abertura dos Portos do Brasil, decidiu-se posteriormente abri-lo exatamente na data da assinatura do ato histórico, praticado por João VI.

Os artistas tomaram interêsse pelo Salão, enviando às suas diversas seções 345 trabalhos, entre pinturas, desenhos e gravuras. Dêsse total, a Comissão Julgadora, composta de Portinari, Vera Bocaiuva Mindlin, Alfredo Galvão, Jordão de Oliveira e Edson Motta, selecionou 206, concedendo êstes prêmios:

Pintura — 1º — Prêmio "Lóide Brasileiro" — Cr$ 60.000,00 — Maria Laura Radspieler — (Praça XV); 2º — Prêmio "Docas de Santos" — Cr$ 30.000,00 — Pablo Burchard Filho (Barco Vermelho).

Desenho — 1º — Prêmio Cia. Nacional de Navegação Costeira P. N. — Cr$ 40.000,00 — Abelardo Zaluar (Navio nº 1); 2º — Prêmio "Docas da Bahia" — Cr$ 20.000,00 — Renina Katz (Barcos).

Gravura — 1º — Prêmio "Administração do Pôrto do Rio de Janeiro" — Cr$ 40.000,00 — Vera Tormenta (Estaleiro); 2º — Prêmio "Serviço de Navegação da Amazônia e de Administração Pôrto Pará" — Cr$ 20.000,00 — Darel Valença Lins (Convés).

PODE-SE assim concluir que teve êxito inediato o "Salão do Mar", que associa as artes visuais à comemoração de uma data importante na vida do país, pràticamente incorporado em 1808 à comunidade internacional quatorze anos antes da proclamação de nossa independência política.

Os prêmios aos artistas vencedores da competição serão entregues na cerimônia da inauguração.

ASTROLOGIA — Prof. Mirakoff

Viaje Hoje

Hoje, 25 — O dia será bom para fazer pedidos; podendo iniciar viagens na parte da manhã.

ACONTECERÁ HOJE AO LEITOR:

Negocie-se as possibilidades felizes em não de hoje com horas e números promissores para os leitores nascidos em quaisquer dia, mês e ano nos períodos abaixo:

PARA OS NASCIDOS

ENTRE 22 DE DEZEMBRO E 20 DE JANEIRO

Apreensões e versatilidades e negócios auspiciosos. À tarde poderá merecer a simpatia do sexo oposto. 14, 16 e 18; 14, 16 e 81 (horas e números).

ENTRE 21 DE JANEIRO E 18 DE FEVEREIRO

Dúvida, vacilação, inconstância e confusão psíquica e perigo de rompimentos de amizades. 5, 6 e 9; 32, 34 e 35 (horas e números).

ENTRE 19 DE FEVEREIRO E 20 DE MARÇO

Manhã promissora, com realizações de pequena monta, à tarde serão duvidosas. 10, 11 e 12; 19, 20 e 21 (horas e números).

ENTRE 21 DE MARÇO E 20 DE ABRIL

É preciso não ter indecisões, porque a lisura poderá ser prejudicial. 13, 15 e 16; 22, 24 e 21 (horas e números).

ENTRE 21 DE ABRIL E 20 DE MAIO

Gripes, dores de cabeça e indisposição; procure um clínico, o estômago e o fígado estão necessitando de cuidados. 8, 18 e 19; 26, 27 e 28 (horas e números).

ENTRE 21 DE MAIO E 21 DE JUNHO

Pequenas possibilidades sociais. Saúde abalada com dificuldades respiratórias. 20, 21 e 22; 33, 35 e 58 (horas e números).

ENTRE 22 DE JUNHO E 22 DE JULHO

Excelente dia para melhorar as condições em relação aos associados. Podem receber presentes, heranças ou dádivas; boa saúde e sorte nas amizades e nos ganhos. 1, 2 e 3; 10, 20 e 30 (horas e números).

ENTRE 23 DE JULHO E 23 DE AGOSTO

Dia vitorioso, com lucros e proteção de amigos influentes. 10, 23 e 24; 37, 41 e 51 (horas e números).

ENTRE 24 DE AGOSTO E 22 DE SETEMBRO

Incertezas e hesitações. À noite será melhor. 20, 21 e 22; 123, 537 e 627 (horas e números).

ENTRE 23 DE SETEMBRO E 21 DE OUTUBRO

Dia de maus presságios. Negócios periclitantes e encontros desagradáveis. 7, 17 e 23; 24, 48 e 50 (horas e números).

ENTRE 22 DE OUTUBRO E 22 DE NOVEMBRO

Desastres sentimentais e apreensões. 8, 17 e 18; 44, 53 e 54 (horas e números).

ENTRE 23 DE NOVEMBRO E 21 DE DEZEMBRO

Possibilidades felizes de novas amizades. Disposição aventureira, resistência de propósito. 14, 16 e 18; 14, 23 e 34 (horas e números).

PASSATEMPO — R. Portela

HORIZONTAIS:
1 — Irmã da nossa mãe.
4 — Cão.
6 — Colocou.
7 — Mau cheiro (brasileirismo do centro e do nordeste).
9 — Irregular.
10 — O acusado.
11 — Aplicação.
12 — Coterio.
14 — Vazio.

VERTICAIS:
1 — Coisa ou pessoa de grande valia (fig.).
2 — Partir.
3 — Cheio de dinheiro (gíria).
4 — Cavalo pequeno, ágil e fino, originário da Bretanha.
5 — Pôr do sol.
6 — Um casal.
8 — Saudação.
13 — Antes de Cristo.

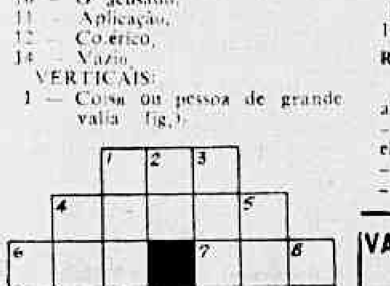

RESPOSTAS DO Nº ANTERIOR

HOR.: bebé - colera - brim - aba - aí - os - ar - rás - orla - receio - reza. VERT.: boi - elmo - bê - era - criar - abala, - bar - ara - soéz - ria - ser - cé

CHEGOU A HORA

Da esquerda para à direita: Alberto Rêgo, cronista de discos, Anizio Bichara, compositor e autor, entre outros sucessos, de "A Vila não Morreu", Carlos Augusto, cantor, que gravou, para este Carnaval, "Chegou a Hora", de Bichara, e o radialista Renan França. Bichara faz muita fé no samba "Chegou a Hora" cujo estribilho diz: "Chegou a hora, Maria, meu bem, vamos farrear, pega o pandeiro, fecha a casa, e vamos farrear".

Acelerada decoração para o baile do Glória

Trabalhando com incrível rapidez e eficiência, decoradores e cenógrafos estão executando no Hotel Glória a idéia de Alceu Pena ("As Palhaçadas — 1957"), embelezando o cenário onde se realizará, dia 8 de fevereiro, o tradicional "Baile dos Artistas", a monumental "avant-première" do carnaval carioca.

Três grandes orquestras animarão a festa, tocando ininterruptamente durante cinco horas, sem dar um instante de folga aos foliões que comparecerão ao baile máximo da folia pré-carnavalesca.

MESA DE "DEZ MAIORES"

Um rápido balanço nas providências já tomadas pelos organizadores do Baile dos Artistas dá uma noção mais nítida de como já está assegurado seu êxito. Além de milhares de foliões, lá estarão os melhores e maiores ídolos artísticos do povo os "Dez Maiores do Ano", que ficarão agrupados em uma mesa. Separados, em outra mesa estarão as "Rainhas" e "Reis" das artes populares. Rei Momo e a Rainha do Carnaval. Mesas especiais serão também reservadas para os turistas que afluem ao famoso e tradicional baile do Glória.

RESERVAS DE MÊSAS

Como de costume, logo se esgotam os convites e as mêsas do tradicional "Baile dos Artistas". Assim sendo, foi colocada uma lista de reservas na recepção do Hotel Glória, podendo também ser feito qualquer pedido pelo telefone ... 25-7272.

AERONÁUTICA VAI DAR "GRITO": HOJE

A Associação dos Servidores Civis da Aeronáutica promoverá, hoje, das 22 às 3 horas da madrugada, em sua sede social, no 3.º andar da estação de passageiros do Aeroporto Santos Dumont, o seu tradicional Grito de Carnaval, com a orquestra de Carinhoso.

Tôdas as providências cabíveis foram tomadas pelos diretores da Associação a fim de que a festa alcance o êxito almejado. As reservas de mesa e convites estão a cargo do sr. Mozart, no M. da Aeronáutica, 12.º andar, sala 1206, e na sede.

EXIGENCIAS

Para a festa será exigido traje esporte ou fantasia, sendo proibido o uso de "short", biquini e camisetas sem mangas ou transparentes.

MARCHA DAS FLORES

MARCHA DE GERALDO QUEIROZ E JOSÉ BATISTA — GRAVAÇÃO DE ORLANDO DIAS EM MAIS UM DISCO DE SUCESSO DA MOCAMBO, QUE TRAZ O N. 15.198

Sonhei, sonhei
Eu sonhei com um lindo jardim
Vi o cravo brigando com a rosa
Com ciúmes do jasmim.
I I
A rosa, formosa,
O jasmim, feiticeiro,
O cravo que era vermelho,
Ficou amarelo em desespêro.

Fala do Trôno

Na quinta-feira estivemos (à paisana) em diversas Escolas de Samba. Fomos ao Império Serrano, mas não pudemos subir a «serrinha» porque o meu pé estava doendo muito e não seria possível a escalada. Depois, seguimos para a Escola de Samba da Portela, onde fomos recebidos pelo seu presidente Antenor dos Santos, pelo vice Natalino José dos Santos, pelo secretário Aluisio Coelho, pelo tesoureiro Eusébio Gonçalves, pelo procurador João Mendonça, pelo diretor social Expedito da Silva e pelo Betinho, diretor da bateria. Estavam a postos o grande Jaburu, que é o ensaiador, e o diretor de harmonia, Nelson Ventura. A ala dos compositores, composta de 43 elementos, e 13 mestres de sala estavam em seus lugares, dando «duros» para que tudo corresse a contento. Porta-bandeiras, passistas e pastoras lá se encontravam, encantando a todos os visitantes que viam e ouviam samba. Lamentamos muito, mas fomos obrigados a deixar a Portela pois Mangueira nos esperava. Quando lá chegamos já havia terminado o ensaio, mas o Lourival e a ala dos compositores nos brindaram com seus sambas originais e maravilhosamente melodiosos. Ficamos algum tempo entre êsses amigos e, já pela madrugada, nos dirigimos para nossa residência, onde nos esperava o «berço» acolhedor, onde iríamos repousar o nosso corpo cansado. Boa gente, essa das Escolas de Samba. Como sabe recepcionar bem a todos aquêles que comparecem a seus terreiros! Não nos cansamos de dizer que nos sentimos particularmente satisfeitos cada vez que comparecemos a uma Escola de Samba. Obrigado, amigos.

◆

Amanhã estarei em Volta Redonda e Barra Mansa, numa grande e maravilhosa passeata, promovida por CRUSH, o refrigerante de classe. Caminhões, fogos, serpentinas e confetes farão o povo dessas cidades vibrar quando da passagem do S. M. REI MOMO pelas suas ruas. Uma orquestra local abrilhantará êsse desfile que, por certo, marcará época na história carnavalesca do Estado do Rio.

No próximo dia 9 de fevereiro estaremos em Petrópolis, também num grande desfile, levando até à cidade serrana o REI MOMO DO DC. No Rio faremos nova passeata, no dia 13 de fevereiro, quando percorreremos as ruas da Cidade Maravilhosa, levando um pouco de ritmo a todos os locais, mesmo os de trabalho. E CRUSH, o refrigerante de classe, estará patrocinando tôdas essas festividades. CRUSH distribuirá, ainda, bolas de borracha em todos os salões do Rio e dos Estados, dando também, aos «brotinhos» e «balzaqueanas», perfumados cartões para levar na bôlsa.

CRUSH colabora assim, eficientemente, para o maior brilho do carnaval carioca.

◆

Não se esqueçam, proprietários de carros abertos: compareçam ao GRANDE CORSO que será realizado na Av. Atlântica, no dia 15 de fevereiro, promovido pelo D. C., e que por certo reviverá o tradicional e esquecido desfile da Av. Rio Branco.

EU, REI MOMO I E ÚNICO

VAI CIRCULAR, A PARTIR DE AMANHÃ, "COMÉRCIO IMOBILIÁRIO"

A partir de amanhã, domingo, circulará nesta capital o jornal "Comércio Imobiliário" que será especializado em móveis e empregos diversos. O novo órgão da imprensa carioca que irá circular aos domingos, será dirigido pelo jornalista Clorivaldo de Araújo Castro, ex-redator do "Jornal do Brasil".

CARNAVAL

Madureira arma um coreto ao prefeito

O prefeito Negrão de Lima comparecerá no sábado de carnaval, a Madureira, a fim de inaugurar um corêto ali erguido em sua homenagem, como reconhecimento da população pela construção do Viaduto e de outras providências governamentais em benefício da região.

O vereador Salomão Filho, estêve, acompanhado da comissão promotora do carnaval em Madureira, com o Diretor do Departamento de Turismo, combinando medidas para o maior brilhantismo da festa naquele subúrbio, com referência à ornamentação e iluminação.

DOIS CORETOS

Madureira contará com dois coretos que serão caprichosamente construídos de maneira a não desmentir a tradição que ostenta com grande orgulho de um dos subúrbios mais carnavalescos da cidade. A presença do Prefeito, no sábado, para inaugurar os festejos, está concorrendo para maior animação dos foliões apesar do samba dizer que "Madureira chorou"...

O VIADUTO

O viaduto de Madureira, ainda em construção, não foi objeto de nenhum samba ou marcha carnavalesco. Mas sua presença se fará sentir na brincadeira de Momo, como incentivo para maior alegria, em face da inauguração próxima do grande melhoramento. O viaduto, assim, não foi motivo de música, mas será motivo de contentamento.

Previsão do Tempo...

"Lili Analfabeta" é marcha de Arlindo Marques e Roberto Roberti, gravada por Nelson Gonçalves. Arlindo Marques é autor da famosa "Nós, os carecas" e Roberti, com Mário Lago, da famosíssima e internacional "Aurora". Nelson Gonçalves, por seu turno, é cantor de imenso cartaz. Pena que tanta gente "bem" da música popular brasileira tenha se reunido para produzir uma "Lili Analfabeta".

A letra não é lá grande coisa, não lembrando nem de longe que nasceu de cérebros que fizeram "Nós, os carecas", "Aurora" e outras páginas gloriosas dos carnavais passados. A música acompanha a letra, nada tendo de relêvo. Gente que pegou nome e fama, como Arlindo Marques, Roberto Roberti e o próprio cantor, Nelson Gonçalves, deviam se abster de patrocinar coisas como "Lili Analfabeta". Quem alcançou as alturas que êles atingiram deviam ter pêjo de se imiscuir com uma "Lili Analfabeta" qualquer.

Eis a letra da marchinha:

Lili analfabeta
Quando fala é uma tragédia
Mas em matéria de amor
Minha gente
Lili é uma enciclopédia

Com "X" escreve chá
Xadrez com "ch"
Escreve general com "jota"
Mas quando quer
Falar só de amor
Lili é poliglota.

Independentes, baile hoje; assembléia, dia 27

O Grupo dos Independentes, dando prosseguimento ao seu programa de atividades pré-carnavalescas promoverá na noite de hoje, com início às 23 horas, mais uma de suas reuniões.

Russo e sua orquestra estarão a postos para não dar folga aos frequentadores do tradicional conjunto carnavalesco.

Dia 27, com a primeira convocação marcada para as 20 horas, e segunda e última às 20,30 hs, terá lugar uma Assembléia Geral para prestação de contas. A diretoria, por êsse motivo, está convocando seus associados.

BRIGA AUTORAL FORTALECE O ARI BARROSO

Por proposta do secretário geral da Sociedade Brasileira de Autores, Compositores e Editores de Música, compositor René Bittencourt, foi lavrado em ata um voto de integral solidariedade ao presidente Ari Barroso e de repulsa às malévolas insinuações contidas em uma entrevista divulgada sôbre direito autoral.

— "Certa de interpretar o sentimento de tôda a numerosa e modesta classe de compositores populares do Brasil, que luta contra os tubarões, sonegadores e exploradores do sagrado direito do autor — diz a nota ontem distribuída — a SBACEM está com seu ilustre presidente.

FOLIÕES DO ENGENHO

Um animado grupo de foliões realizará hoje à noite uma grande batalha de confete na Rua Dr. Bulhões, no Engenho de Dentro, em homenagem aos moradores locais. Haverá um grande desfile de blocos, sendo destinados vários valiosos prêmios para os melhores colocados.

UNIDOS DE VILA ISABEL

A Escola de Samba "Unidos de Vila Isabel" estará em festa, amanhã, entre 1 hora da tarde e meia noite, oferecendo-lhe inicialmente, um ango à baiana a seus associados e convidados.

A festa é promovida pela "ala dos compositores" e promete se revestir do maior brilhantismo. Terá lugar na sede da entidade, na Rua Barão de São Francisco Filho, 236.

BATALHA DO "SURUÍ"

O "Suruí Atlético Clube", que tem sua sede na Rua Manoel Cavanzina, 280, em Braz de Pina, está se preparando para realizar no próximo dia 8 de fevereiro uma grande batalha de confete. Seus salões estão sendo ornamentados e já foi contratada uma orquestra de 12 figuras para comandar os foliões.

ARTISTAS NO GRAJAÚ

Hoje, sábado, das 22 às 2 horas da manhã será levado a efeito mais um baile de carnaval no Grajaú Tênis Clube destacando-se um "show" de músicas carnavalescas, com artistas da Rádio Nacional, citando-se dentre êles: Jorge Goulart, Orlando Silva, João Dias, Heleninha Costa, Nora Ney, Neuza Maria, Vera Lúcia, Afrânio Rodrigues e muitos outros.

BAHIANAS (COM H) NO GLÓRIA

A velha e querida Bahia de Castro Alves, Rui e Caimi, com seus costumes e vestes tradicionais, serviu de motivo para uma parte da decoração planejada por Alceu Pena para o Baile dos Artistas, em 1956. Para este ano grandes surprêsas estão reservadas aos foliões, no que se refere à ornamentação

TRADICIONAL MANSÃO: A POSTOS

Tem sido intenso o trabalho desenvolvido por J. Guimarães e seus auxiliares, a fim de proporcionar aos foliões, o mais cêdo possível, uma antevisão da magnífica decoração da tradicional mansão da Rua Santo Amaro. A direção do High-Life espera nada deixar a desejar, nos festejos deste ano

FESTAS PARA HOJE E AMANHÃ

Entre as festas pré-carnavalescas programadas para hoje e amanhã, destacam-se as seguintes:

Clube de São Cristóvão: — Baile, entre 22 e 2 horas da madrugada, em sua sede, na Rua Figueira de Melo, 426.

GREIP da Penha: — entre 17 e 20 horas de amanhã, batalha de confete infantil.

Carioca Esporte Clube: — Amanhã, das 15 às 19 horas, "Matiné da mamãe", em sua sede, na Rua Jardim Botânico, 650, dedicada aos associados e famílias.

Kosmos Country Clube: — na Avenida Meriti, 1601, baile hoje começando às 22 horas e terminando às 3 da manhã. Durante a festa será apreentado um "show" carnavalesco.

Municipal Futebol Clube: — em Paquetá, amanhã, às 13 horas, oferecerá um almôço aos membros da ACC. Durante a visita os jornalistas terão oportunidade de conhecer a ornamentação da entidade para as festas dos três dias de carnaval.

HIGH-LIFE VAI CONCLUIR SUA DECORAÇÃO

O High Life está em francos preparativos para apresentar aos seus incondicionais frequentadores um ambiente de beleza e confôrto em seus magníficos e amplos salões, durante os quatro grandiosos bailes carnavalescos que ali serão realizados.

Há dias foram iniciadas as decorações da parte interna e externa da mansão da Rua Santo Amaro, esperando-se para dentro de poucos dias a sua conclusão, quando então o povo poderá admirar o formidável trabalho de uma tradicional equipe de decoradores, chefiada pelo cenógrafo J. Guimarães Júnior.

BAILE NA A.C.C.

Na sede da ACC, hoje, entre 18 e 22 horas, será realizada mais uma das chamadas "sabatinas dançantes", com a orquestra de Pará executando sem preferência por "a" nem "b", os sucessos mais em voga da temporada.

As sabatinas da ACC, tanto neste ano como nos carnavais passados, têm alcançado sempre grande sucesso, sendo de esperar que sua sede, na Avenida Presidente Vargas, receba, hoje, mais uma grande enchente.

FLOR DE LINS: REI MOMO VAI COROAR RAINHA

A Escola de Samba «Flor de Lins» (Campeã do Carnaval da Praça Onze, em 1956) vai promover um grande baile, no próximo dia 1º de fevereiro, para coroar a sua Rainha do Carnaval de 1958, srta. Sônia Elpina.

Especialmente convidado, S. M. o Rei Momo Primeiro e Único estará presente, para colocar a coroa na cabeça da linda soberana da «Flor de Lins» e entregar as faixas às duas novas princesas, o que garantirá o êxito das festividades.

DC CONVIDADO DE HONRA

Uma comissão de dirigentes da Escola de Samba «Flor de Lins» estêve ontem em nossa redação para fazer um convite especial ao DIÁRIO CARIOCA para participar dos festejos da coroação da sua soberana de 1958.

"MAMÃE VEM AÍ"

Virginia Lane, sempre com sua inclinação nata para o duplo sentido, gravou, este ano, entre outras músicas, "Mamãe já vem aí". Virginia fêz grande sucesso com "Sassaricando", e a "Marcha da Pipoca". Com "Mamãe já vem aí" será difícil repetir os sucessos alcançados com as duas primeiras composições. — Na fotografia, Lane, num retrato tirado em nossa redação à 18 de fevereiro do ano passado, agora um ano mais velha...

BANHO DO DIA 9 (FLAMENGO) DARÁ PRÊMIOS

O Grupo "Flamengos de Verdade" fará realizar, no segundo domingo de fevereiro próximo (dia 9), o seu tradicional banho a fantasia, entre as praias do Russel e do Flamengo, para o que será armado um grande coreto em frente à sede do Clube de Regatas do Flamengo.

Poderão participar do Banho quaisquer agremiações carnavalescas ou esportivas, organizadas e inscritas para a disputa do título de Campeão do Banho de Mar a Fantasia da Praia do Flamengo de 1958. As inscrições encerram-se a 8 de fevereiro e deverão ser feitas pelos telefones 25-6000, 43-3490 e 34-2187.

PRÊMIOS

Após o julgamento, que será feito por membros da Associação de Cronistas Carnavalescos, serão entregues os prêmios aos primeiros colocados: uma taça de posse transitória e uma de posse permanente, além de outros troféus aos demais concorrentes melhor classificados.

COMISSÁRIOS A POSTOS

O sr. Afonso Louzada, Chefe do Serviço de Comissários Voluntários do Juizo de Menores, está convocando, com urgência, todos os Comissários Voluntários para receberem instruções sôbre o serviço de fiscalização durante o período carnavalesco.

BAILE EM IRAJÁ

O Centro de Assistência e Melhoramentos dos Conjuntos Residenciais do IAPC, IAPM e IAPI realizará hoje, grandioso baile, na sede da Associação Afonso Pena, no conjunto residencial do IAPM em Irajá.

O baile terá como motivo de maior animação a coroação da Rainha do Carnaval, iniciando-se às 20 horas e prolongando-se até que os foliões acabem o fôlego.

AVISO

Tôda a correspondência para a Seção de Carnaval do DIARIO CARIOCA deverá ser enviada para o nosso redator Antônio Frejat, que tem como auxiliares Rui Duarte e Alberto Rêgo.

CARTAZ

TEATROS

TEATRO DE BOLSO — "Um Francês em Nossas Vidas": às 21 horas. Vesperais aos domingos às 16 horas. Aos sábados sessões às 20 e 22 horas.
CARLOS GOMES — "Perdoa-me por me Traíres" às 21 horas. Vesperais às quintas, sábados e domingos.
COPACABANA — "Loucuras de Mamãe" às 21,30 horas. Vesperais às quintas, sábados e domingos às 16 horas.
DULCINA — "Natal na Praça" às 21 horas. Vesperais às quintas e domingos às 16 horas.
FOLIES — Fechado.
JARDEL — 27-8712 — "Espuminique do Morro" às 20,15 e 22,15 horas.
JOÃO CAETANO — Fechado.
TABLADO — Fechado.
LEME — 37-6412 — Fechado.
MAISON OF FRANCE — Fechado.
MUNICIPAL — 42-3103 — Fechado.
RECREIO — 22-8164 — "Bom Mesmo é Mulher" às 21 horas.
REPUBLICA — Fechado.
S. JORGE — 45-6700 — "Folia no Catete".
SERRADOR — "Quo Vardis" de José Vasconcelos - Meira Guimarães co. 2 sessões diárias às 20 e 22 horas.
TIJUCA — Fechado.
ZAQUIA JORGE — "Sabatina de Mulheres" às 20 e 22 horas.

CINEMAS

Os lançamentos

ESCALA EM TÓQUIO (Stopover Tokyo). Cinemascópio — Eastmancolor — Dirigido por Richard L. Breen, com Robert Wagner, Edmond O'Brien, Ken Scott. Drama. PALACIO (a partir de meio-dia), ROXY, MADRI, IMPERATOR, RAMOS e PETROPOLIS. Horário normal. Impróprio até 10 anos.

PECADORAS DE PORTO AFRICA (Port Afrique) — Superscópio 235 — Tecnicolor — Dirigido por Rudolph Maté com Pier Angeli, Phil Carey, Dennis Price, James Hayter. Drama. S. LUIZ, REX, RIAN, LEBLON, AMERICA, COLISEU e CENTRAL (Niterói). Horário 2 — 3,40 — 5,20 — 7 — 8,40 e 10,20 horas. Proibido até 14 anos.

ABSOLUTAMENTE CERTO — Brasileiro — Dirigido por Anselmo Duarte, com o diretor, Dercy Gonçalves, Odete Lara, Aurelio Teixeira, Maria Dilnah, José Policena, Trio Irakitan, Almir Ribeiro, Betinho e seu conjunto. Drama. AZTECA, ODEON, IMPERIO, COPACABANA, CARUSO COPACABANA, PIRAJÁ, MIRAMAR, BOTAFOGO, CARIOCA, SANTA ALICE, AVENIDA, IDEAL, RIO BRANCO, MEIER, ROULIEN, ENGENHO DE DENTRO, FLORIANO, MONTE CASTELO, MADUREIRA, GUARACI, S. PEDRO, MELO, ROSARIO, S. PAULO, ABOLIÇÃO, BONSUCESSO, BRAZ DE PINA e PAZ (Caxias). Horário normal.

OS MALVADOS VÃO PARA O INFERNO (Le salauds vont en enfer) — Francês — Dirigido por Robert Hossein, com Marina Vlady, Serge Reggiani, Henri Vidal. Drama policial. PATHE, S. JOSÉ, PARA TODOS e MAUÁ. Horário normal. Proibido até 18 anos.

A VERGONHA DE SER PROFANA (The unholy wife) — RKOscópio — Tecnicolor — Dirigido por John Farrow, com Diana Dors, Rod Steiger, Tom Tryon, Arthur Franz. Drama. PLAZA (a partir de 10 horas), MASCOTE (a partir de meio-dia), ASTORIA, OLINDA, COLONIAL, REGENCIA, PRIMOR e ROYAL. Horário normal. Proibido até 18 anos.

SANGUE SÔBRE A TERRA (Something of Value) — Metroscópio — Dirigido por Richard Brooks, com Rock Hudson, Dana Winter, Sidney Poitier. Drama. METRO PASSEIO (a partir de 11,20), METRO COPACABANA, METRO TIJUCA, PAN e PRESIDENTE. Horário 1,30 — 3,40 — 5,50 — 8 e 10,10 horas. PALACIO HIGIENOPOLIS, horário 3 — 5,10 — 7,20 e 9,30 horas. Impróprio até 18 anos.

RICARDO III — (Richard III) — Inglês — Vistavision — Tecnicolor — Dirigido por Laurence Olivier, com Laurence Olivier, Ralph Richardson, John Gielgud, Claire Bloom, Pamela Clunes, Cedric Hardwicke. Drama histórico. VITORIA, ALASKA, MARACANÃ, GUANABARA, MOÇA BONITA (Bangu) e POLITEAMA — Horário 2 — 4,30 — 7 e 9,30 horas. Proibido até 14 anos.

CASANOVA AMANTE SUBLIME (Le avventure di Giacomo Casanova) — Francês — Tecnicolor — Dirigido por Steno (?), com Gabriele Ferzetti, Corinne Calvet, Nadia Gray, Mara Lane, Marina Vlady, Irene Galter. ART-PALACIO, ESKYE (Méier), ESKYE (Tijuca), RIVOLI, NACIONAL e S. BENTO (Niterói). Horário normal. Impróprio até 18 anos.

Solicitamos aos srs. exibidores a gentileza de atualizarem as programações e mudanças de filmes escrevendo ou telefonando para Waldir Camargo — DC — Av. Rio Branco 25 — Tel.: 23-4543 das 15 às 17 horas.

CENTRO

CAPITOLIO — 42-6788 — "Seleções Atlântida".
CATUMBI — 22-3681.
CINEAC TRIANON — 42-6024 — "Sessões Passatempo".
COLONIAL — 42-8512 — "A Vergonha de ser Profana".
ESTACIO DE SÁ — "O Príncipe Negro".
FLORIANO — "Absolutamente Certo".
FLUMINENSE — "Comanche".
IDEAL — 22-1216 — "Absolutamente Certo".
IMPERIO — 22-9348 — "Absolutamente Certo".
IRIS — 42-0763 —
MARROCOS — "O Homem do Braço de Ouro" e "Aterrissagem forçada".
MEM DE SÁ — 42-2332 — "Que Sejas Feliz" e "Vidas Truncadas".
METRO PASSEIO — 22-6141 — "Sangue Sôbre a Terra".
OLIMPIA — 42-129 — Em Obras.
ODEON — "Absolutamente Certo".
PALACIO — 22-0838 — "Escala em Tóquio".
PATHE — 22-8795 — "Os Malvados Vão Para o Inferno".
PLAZA — 22-1097 — "A Vergonha de ser Profana".
PRESIDENTE — "Sangue Sôbre a Terra".
PRIMOR — 43-6681 — "A Vergonha de ser Profana".
POPULAR —
REX — "Tarde demais para Esquecer".
RIO BRANCO — 43-1639 — "Absolutamente Certo".
RIVOLI — "Casanova, Amante Sublime".
S. JOSÉ — "Os Malvados vão para o Inferno".
VITORIA — 42-9020 — "Ricardo III".
ART PALACIO — 57-2975 — "Casanova Amante Sublime".

ZONA SUL

ALASKA — "Ricardo III".
ASTORIA — 47-0644 — "A Vergonha de ser Profana".
AZTECA — 45-6813 — "Absolutamente Certo".
BOTAFOGO — "Absolutamente Certo".
CARUSO-COPACABANA — 27-5150 — "Absolutamente Certo".
COPACABANA — 57-5134 — "Absolutamente Certo".
DANUBIO —
FLORESTA — 26-6257 — "O Escudo Negro de Falworth".
GUANABARA — "Ricardo III".
IPANEMA — 47-3608 — "Ao Compasso do Calypso".
LEBLON — 27-7805 — "Pecadoras de Pôrto Africa".
METRO COPACABANA — "Sangue Sôbre a Terra".
MIRAMAR — "Absolutamente Certo".
NACIONAL — 26-6072 — "Casanova Amante Sublime".
PAN — "Sangue Sôbre a Terra".
PIRAJÁ — "Absolutamente Certo".
POLITEAMA — 25-1143 — "Ricardo III".
ROXY — "Escala em Tóquio".
RIAN — 37-1144 — "Pecadoras de Pôrto Africa".
ROYAL — "A Vergonha de ser Profana".
S. LUIS — 25-7439 — "Pecadoras de Pôrto Africa".

ZONA NORTE

AVENIDA — 48-1667 — "Absolutamente Certo".
AMERICA — 48-4518 — "Pecadoras de Pôrto Africa".
CARIOCA — 28-8178 — "Absolutamente Certo".
BANDEIRA — 28-7575
ESKYE — 28-5543 — "Casanova Amante Sublime".
MADRI — 48-1184 — "Escala em Tóquio".
MARACANÃ — 48-1910 — "Ricardo III".
MEIER — 29-0222 — "Absolutamente Certo".
METRO TIJUCA — 48-9970 — "Sangue Sôbre a Terra".
NATAL — 48-1480 — "Nunca Deixei de te Amar".
REAL — "Nunca Deixei de te Amar", "Águias" e "Farristas de Paris".
OLINDA — 42-1932 — "A Vergonha de ser Profana".
NATAL — 48-1480 — "Que Sejas Feliz" e "Vidas Truncadas".
SANTO AFONSO — e "A Maldição do Faraó".
SANTA ALICE — "Absolutamente Certo".
TIJUCA — "As Aventuras de Hajji Baba".
VILA ISABEL — 39-1315 — "Regeia".

SUBURBIOS DA CENTRAL

ABOLIÇÃO — "Absolutamente Certo".
ALFA — "Fora das Grades".
AGUA SANTA — "Pacto de Honra" e "Bichinho de Estimação".
BANDEIRANTES — 29-3262 — "Trapézio".
BELMAR — 49-1744 — "Que Sejas Feliz" e "Vidas Truncadas".
BENTO RIBEIRO — M. Hermes, 881.
CACHAMBI — "O Mundo Silencioso".
COELHO NETO —
COLISEU — 29-8753 — "Pecadoras de Pôrto Africa".
ENGENHO DE DENTRO — 29-4136 — "Absolutamente Certo".
ESKYE — Meier — "Casanova Amante Sublime".
GUARACI — (Rocha Miranda) — "Absolutamente Certo".
IMPERATOR — "Escala em Tóquio".
IRAJÁ — "Conga o Terror do Amazonas".
MADUREIRA — 29-8731 — "Absolutamente Certo".
MARABÁ — "Quinteto da Morte".
MASCOTE — 24-0411 — "A Vergonha de ser Profana".
MONTE CASTELO — "Absolutamente Certo".
NOVO HORIZONTE — "Nas Selvas de Zanzibar".
PADRE NOBREGA — "O Primo do Cangaceiro" e "Antro da Perdição".
PALACIO VITORIA — 48-1971 — "Samba na Vila".
PARA TODOS — 29-5191 — "Os Malvados vão para o Inferno".
PILAR — 29-6460 — "O Bando de Renegados" e "Diabo Branco".
REALENGO — Bang. 472.
REGENCIA — "A Vergonha de ser Profana".
RIDAN — 49-1633 — "Matei Meu Amor".
ROULIEN — 49-5691 — "Absolutamente Certo".
S. JORGE — (Olinda).
VAZ LOBO — "A Conquista do Oeste".

SUBURBIOS DA LEOPOLDINA

BRAZ DE PINA — 30-3484 — "Absolutamente Certo".
BONSUCESSO — "Absolutamente Certo".
CENTRAL — "O Pistoleiro Negro".
CARMOLI — "Sindicato de Ladrões" e "Perils de Nyoka".
LEOPOLDINA — 38-9993 — "Pecadoras de Pôrto Africa".
MAUÁ — "Os Malvados vão para o Inferno".
MELO — "Absolutamente Certo".
PALACIO HIGIENOPOLIS — "Sangue Sôbre a Terra".
PENHA — 30-1121.
ORIENTE — 30-1121.
PARAISO — 30-1060.
RAMOS — 30-1094 — "Escala em Tóquio".
ROSARIO — 30-1889 — "Absolutamente Certo".
SANTA CECILIA — 30-1283.
SANTA HELENA.
S. GERALDO — 30-9322 — "O Barbeiro que se Vira".
S. PEDRO — "Absolutamente Certo".

ILHA DO GOVERNADOR

GUARABU — "Chá e Simpatia".
JARDIM — "Rio Fantasia".
ITAMAR — Tel. 159 — "O Homem do Destino".

SÃO GONÇALO

MUTUA

NITEROI

CASSINO — 455 —
ICARAÍ — "Em Busca de um Homem".
CENTRAL — "Pecadoras de Pôrto Africa".
IMPERIAL — "Abaixo o Pano".
ODEON — "Maluco por Mulher".
VERA CRUZ — Tel. 22-964 — "Mulata" e "Genival é de Morte".

PETROPOLIS

ESPERANTO
ART-PALACIO — "Lágrimas do Céu".
CAPITOLIO — "Quando o Ódio Volta".
PETROPOLIS — "O Homem de Mil Caras".
D. PEDRO — "O Mundo Silencioso" Lockhart.
SANTA TERESA — "Mensageiro do Perigo".

JACAREPAGUA

BARONESA — "A Encruzilhada dos Destinos".
MARAJÓ — "Comanche".

BANGU

MOÇA BONITA — "Ricardo III".
MODERNO — "Drango".

CAXIAS

CAXIAS — "Os Carrascos do Mar".
PAZ — "Absolutamente Certo".
POPULAR — "Homem Até o Fim" e "A Cinco Passos do Perigo".

TRÊS RIOS

REX — "Tarde Demais para Esquecer".

SÃO JOÃO DE MERITI

GLORIA — "Miguel Strogoff".

FIRME "PRÁ DESENCABULAR": NAUTA

MY ROSE FICOU NA VÊZ. — BASTA CONFIRMAR A ÚLTIMA

Reaparece no quarto páreo desta tarde a égua MY ROSE que vem de uma boa exibição, quando arrematou segundo para HUMORADA, apesar de muito prejudicada na reta final. Melhorou a pupila de Paulo Morgado que agora surge numa distância do seu inteiro agrado. Aprontou suavemente para êste compromisso, mostrando que sua forma é perfeita, já que trazia muitas sobras nos metros finais. Daí merecer êste lembrete especial como uma das indicações seguras da reunião desta tarde na Gávea.

Pedro Bala bem na dupla: treze

O cavalo Nauta não tem tido sorte em suas derradeiras apresentações. Êste filho de Jovial Juror apesar de correr bem durante todo o percurso das provas em que tem intervido, no final sempre surge um competidor que o domina em cima do "laço".

No sexta páreo da corida desta tarde, Nauta vai ter "chance" de conquistar a vitória tão esperada por seus responsáveis, embora, desta feita hajam surgidos dois adversários como Pedro Bala e Portaló.

EM FORMA

Nauta ostenta grandes condições de preparo, haja vista seu apronto (suave) na manhã de quinta-feira quando êste pupilo de Mariano Sales desceu a reta em 38", com vistosa ação. Nauta terá possibilidade de levar a melhor e, Pedro Bala ou Portaló deverão lutar pela formação da dupla. Pedro Bala vem de uma longa parada e anteriormente; êste ex-defensor do "stud" Delta chegou na sexta colocação para Umbuzeiro e Portaló, enquanto que o pupilo do "stud" Marinha foi quinto para Relatório e Malvinero.

Luís Rigoni, pilôto de Nauta

CÊRCA EXTERNA

Oscar Varzêa

A história pode começar em estado de expectativa. Apostas por fora estão acontecendo. MANGAZ de um lado e ELU do outro. Tipo da coisa para a gente ficar na moita só com a dupla.

Bolonha abriu o D. C., na manhã de quinta-feira. A coluna do horóscopo anunciava de título em letra bem grande: «BOM PARA EXPERIÊNCIA». Bolonha acreditou e «tacou» ficha. Mas a experiência do professor Mirakof era outra...

Vem João Attianesi e informa que não foi convidado coisa nenhuma para treinador do Stud Almeida Prado e Assunção na Gávea. Apenas como está com alguns boxes vazios os bichos vão para lá. E' só.

Bequinho esteve de viagem marcada para Campos. Mas, à última hora, adiou mais uma vez o passeio.

Dos novos hipódromos podemos informar o seguinte: o Derby Club Fluminense pretende estourar em fins de abril. Quanto ao Guanabara, as pistas já foram demarcadas e vão começar a atacar o serviço, pra valer, na próxima semana.

Os dois chegam quase ao mesmo tempo pedindo nota igual TARBUX e GIAROLA vão correr muito mais desta feita. Mariano Sales e o Valter Aliano os autores da informação.

A animação é grande no setor dos «esforçados». A potranquinha ECHARDE anda prometendo «agradar lambretas» quando começar a mexer as pernas para valer. O diabo é que o bom Haroldo Barbosa fêz uma promessa meio marota e vai trocar o nome da bichinha de qualquer jeito para BORBOLETA. O cavalariço da èguinha, quando soube, comentou: — E' isto mesmo. Assim fica melhor. Aquela bichinha não corre, «avôa»...

Vem aí o sr. Claudemiro Pereira disposto a recuperar uns pontos perdidos de azar nas últimas reuniões. O negócio vai começar com CAMANDUCAIA hoje e seguir amanhã com KARANDA, CERISE e possivelmente CÓSMICO. — Vale seguir o «Miro», porque além de tudo os «garotos» do Haras Ipiranga andam impossíveis êste ano.

Hoje é dia de NAUTA aparecer novamente como favorito. O diabo será confirmar. Anda azarado de fato êste cavalinho.

Não esquecer das palavras do bom Rubens Silva à coluna pernambucana: — BLUE HUNTER anda agora ajuizado e ganhou sete aqui em São Vicente. Quando fôr para a Gávea, você não esquece do bicho... A hora é esta.

KISBER andava com algum segredo interno que foi devidamente descoberto pela dupla João Vieira-Jorge Morgado. Veio então a devida recompensa, na última, de alguns fracassos inesperados. E amanhã tem mais, sim senhor. E' só descer na onda e apanhar o jacaré amigo.

Outra que anda na conta, prometendo desencabular: TURQUIA. — Agora eu quero ver perder!... — Quem anuncia é o bom Luís Reis, dedilhando ao piano um samba dolente de Maisa.

Mais um na pinta para amanhã: TIROTEIO. Sempre no marcador prometendo para a próxima. Quem sabe se não é agora?

Fora isto, aconteceu um chá com torradinhas e conselhos amigos na última quinta-feira. Até agora ninguém sabe de nada...

Programas

Corrida de domingo

1.º Páreo — Às 14,10 horas — 1.600 metros — Cr$ 65.000,00

	Quilos	
1—1 Sur Mer, C. Paranhos ..	1	54
2—2 Arrevila, A. Santos	5	54
3—3 Florença, J. Portilho ..	2	54
4 Trova, L. Souza	4	50
4—5 Bomarbéa, H. Cunha ..	3	54
6 Zara, H. Vasconcelos ...	6	54

2.º Páreo — Às 14,40 horas — 1200 metros — Cr$ 75.000,00

	Quilos	
1—1 Karanda, J. Portilho	4	55
2—2 Chalana, A. Santos	1	55
3—3 Bal Masque, H. Vasc. ..	5	55
4—4 Céu Azul, J. Tinoco ..	2	55
5 D. Henriqueta, A. Aldyos	3	55

3.º Páreo — Às 15,10 horas — 1.300 metros — Cr$ 55.000,00

	Quilos	
1—1 Kisber, M. Henrique ..	3	56
2—2 Capureo, C. Dias	1	58
3—3 Bomarsol, H. Cunha	3	56
4—4 Helvetico, A. Santos	4	58
5 Oviedo, H. Vasconcelos .	2	52

4.º Páreo — Às 15,40 horas — 1.400 metros — Cr$ 75.000,00

	Quilos	
1—1 Cerise, L. Rigoni	7	55
2—2 Turquia, L. Diaz	6	55
3 Miss Clyde, N. N.	3	55
3—4 Terpsícore, J. Baffic. ...	4	55
5 Royal Filly, J. Portilho .	5	55
4—6 Tapira, O. Ullo	2	55
7 Javanesa, M. Henrique .	1	55

5.º Páreo — Às 16,10 horas — 1.200 metros — Cr$ 75.000,00

	Quilos	
1—1 Pinheirank, A. Santos ..	7	56
2—2 Sinfônia, O. Ulloa	6	54
3 Atancina, J. Graça	3	52
3—4 Siciliana, M. Henrique ..	4	54
5 Fita Azul, C. Paranhos .	5	52
4—6 Banzai, Não Corre	2	52
7 Ilóra, Não Corre	1	52

6.º Páreo — Às 16,40 horas — 1.200 metros — Cr$ 75.000,00 — (Betting)

	Quilos	
1—1 Urocio, A. Portilho	6	55
2 Citrão, H. Lima	2	55
2—3 Ricaço, L. Diaz	4	55
4 Guná, J. Graça	3	55
5 Grave, R. Martins	5	55
3—6 Vito, J. Tinoco	10	55
7 Gandula, M. Henrique .	8	55
8 Gurubu, A. Santos	1	55
4—9 Penelock, F. G. Silva ..	9	55
10 Emok, D. P. Silva	7	55
11 Cruz Acero, J. Ramos ..	11	55

7.º Páreo — Às 17,10 horas — 1.600 metros — Cr$ 100.000,00 — (Betting) — HANDICAP ESPECIAL MISTO

	Quilos	
1—1 Elu, L. Rigoni	10	57
2 Rubi, H. Vasconcelos ...	1	54
3 Helvético, Não Corre ..	3	50
2—4 Mangaz, M. Henrique ..	5	53
5 Tate, J. Marchant	7	56
" Tino, A. Santos	11	50
3—6 Pretencioso, D. P. Silva	8	55
7 Quatiassu, O. Ullea	6	51
" Fastener, A. Cardoso	9	53
4—8 Cochise, J. Portilho	2	52
" Cabochon, Não Corre ..	4	50
" Bon Soir, J. Silva	12	51

8.º Páreo — Às 17,40 horas — 1.600 metros Cr$ 80.000,00 — (Betting)

	Quilos	
1—1 Vilão, L. Diaz	9	55
" Korovin, A. Santos	3	55
2—2 Boomerang, L. Rigoni ..	4	55
3 Ubiara, J. Tinoco	1	55
3—4 Cósmico, D. P. Silva ..	2	55
5 F. de Madrid, J. Portilho	6	55
4—6 Lamiré, F. G. Silva	8	55
7 Nubio, M. Henrique	7	55
8 Serenol, H. Akiyoski	5	55

Corrida de quinta-feira

1.º Páreo — Às 14,10 horas — 1.500 metros — Cr$ 65.000,00

	Quilos	
1—1 TINA	5	58
2—2 LIVIA	6	58
3 CANZONETA	7	54
3—4 TROVA	4	55
5 JONWIS	3	54
4—6 IPONICA	2	58
7 MARITIMA	1	54

2.º Páreo — Às 14,40 horas — 1.200 metros — Cr$ 50.000,00

	Quilos	
1—1 PEDRITA	5	58
2 LA MELI	2	58
2—3 DARK BOY	7	60
4 GENUCIA	6	54
3—5 KEVAL	8	60
6 DELFINO	3	52
4—7 BANTU	4	60
8 ASIA	1	54

3.º Páreo — Às 15,10 horas — 1.500 metros — Cr$ 55.000,00

	Quilos	
1—1 ESCAPULA	1	58
2—2 CORTICEIRA	3	50
3—3 MISS GUIDA	4	52
4 GRANDE GALA	5	52
4—5 BALI	7	50
" FAIRY TALE	2	58
" HUMORADA	6	52

4.º Páreo — Às 15,40 horas — 1.500 metros — Cr$ 70.000,00

	Quilos	
1—1 PERNAMBUCO	7	56
2 FIO DE OURO	8	56
2—3 EPICURE	6	56
4 CIDADÃO	3	56
3—5 OUANON	5	56
6 ASILADO	1	56
4—7 GUNTHER	2	56
" SIGFRID	4	56

5.º Páreo — Às 16,10 horas — 1.500 metros — Cr$ 55.000,00

	Quilos	
1—1 SOL	2	56
2 PANTA ASSU	4	54
2—3 HARALEM	6	56
4 HARIALI	9	56
3—5 EL MORO	3	56
6 ABATEUR	10	52
7 TUNUYAN	7	52
4—8 MON AMI	4	54
9 BOM DIA	5	52
" OVIEDO	8	54

6.º Páreo — Às 16,40 horas — 1.500 metros — Cr$ 65.000,00 — (Betting)

	Quilos	
1—1 LATERAL	3	60
2 EQUIVOCO	9	60
3 OEDRO	12	56
2—4 MAGNATA	7	55
5 LOCATARIO	2	60
6 HEMISFERIO	11	52
3—7 BOMARCHUECO	1	56
8 REI DO NORDESTE	4	58
9 ONORIO	10	54
4—10 LOSSE	8	60
11 ARGENTINO	5	58
12 BLASE	6	60

7.º Páreo — Às 17,10 horas — 1.200 metros — Cr$ 75.000,00 — (Betting)

	Quilos	
1—1 BUNTY	12	56
2 FRONTEIRA	13	56
3 TOSCANA	8	56
2—4 JACUANGA	11	56
5 ULE	7	56
6 COLIGAÇÃO	1	56
3—7 JEREBA	2	56
8 UE	4	56
9 ELAIA	3	56
10 NANETTE	10	56
4—11 SUPIMPA	14	56
12 STRELITZIA	5	56
13 JUJUBA	9	56
" INAGUA	6	56

8.º Páreo — Às 17,40 — 1.200 metros — Cr$ 75.000,00 — (Betting)

	Quilos	
1—1 BRITISH EMPEROR	2	56
2 IBERE	10	56
3 TERO TERO	5	56
2—4 PERNAMBUCO	13	56
5 CASCADOR	3	56
6 SOUVENIR	8	56
3—7 BERGERAC	12	56
8 BOLICHE	4	56
9 UGO	11	56
4—10 MARRASCHINO	7	56
11 PETER PAN	6	56
12 RARO	1	56
13 JUCIRY	9	56

Arrevila desceu os 800 metros em 50"

Nas manhãs de ontem e de quinta-feira estiveram em ação vários dos parelheiros inscritos para a corrida de amanhã, na Gávea.

Arrevila, conduzida pelo aprendiz A. Santos, produziu uma excelente "partida" de 800 metros, na boa marca de 50".

APRONTOS

Eis a relação dos exercícios anotados:

1.º PAREO
ARREVILA, A. Santos, 800 em 50" ontem.
TROVA, L. Souza, 400 em 24" reta oposta, ontem.
ZARA, H. Vasconcelos, 360 em 23".

2.º PAREO
BAL MASQUE, H. Vasconcelos 600 em 39" ontem.
DONA HENRIQUETTA, H. Akiyoski 360 em 22"3/5.

3.º PAREO
HELVETICO, A. Santos, 700 em 43"3/5 ontem.

4.º PAREO
CERISE, L. Rigoni, 600 em 40"3/5.
TURQUIA, L. Diaz, 360 em .... 22"2/5.
TAPIRA, O. Ullôa 600 em .... 37"1/5.
JAVANESA, M. Henrique, 600 em 36".

5.º PAREO
GUNA, J. Graça, 360 em 22"2/5 ontem.

7.º PAREO
ELU, L. Rigoni, 700 em 42".
RUBI, H. Vasconcelos, 600 em .. 37"2/5.
MANGAZ, M. Henrique, 700 em 43".
TATE, J. Marchant, 800 em 50" reta oposta ontem.
PRETENCIOSO, D. P. Silva, 600 em 39".
QUATIASSU, O. Ullôa, 800 em 50"2/5.
FASTENER, A. Cardoso, 700 em 42"2/5.
COCHISE, J. Portilho, 600 em .. 37"2/5.

8.º PAREO
VILÃO, L. Diaz, 600 em 38" ontem.
KOROVIN, A. Santos, 600 em .. 37"2/5.
BOOMERANG, L. Rigoni, 700 em 44"2/5.
UBIARA, J. Tinoco, 800 em .. 51"2/5.
FUEGO DE MADRID, J. Portilho 700 em 45" ontem.

O Diário Carioca APONTA

Páreo		Duplas
1.º)	Alarido — Louvois — Fuzilador	34
2.º)	Ulo — Boa Vista — Bracchetto	13
3.º)	Camanducaia — Narriman — Rami ..	12
4.º)	My Rose — Suave — Giarola	12
5.º)	B. Sportsman — S. Light — Jamburana	24
6.º)	Nauta — Pedro Bala — Portaló	13
7.º)	B. Hunter — F. Love — Sal Amargo ..	12
8.º)	Seu Macedo — Malcriado — Scipião ..	13

Lembretes

1.º PAREO
FUZILADOR errou bem o "tiro" outro dia. Correu bem.
ALYSMO vai dar trabalho agora. Bem apostado.
LOUVOIS continua sendo a fôrça.

2.º PAREO
ULO é sério candidato à vitória.
BRACCHETTO é seu principal adversário.
BOA VISTA trabalhou bem e não confirmou. Bom azar.

3.º PAREO
CAMANDUCAIA pode vencer agora.
NARRIMAN pode repetir. Venceu "echarrada"...
CAUCAIA tem "chance" de formar a dupla...

4.º PAREO
MY ROSE pode vencer agora.
GINETTA melhorou algo. Boa pule está aí.
GIAROLA é o melhor azar do páreo.

5.º PAREO
JAMBURANA corre menos na areia. Todavia, tem possibilidades.
BOLA SPORTSMAN é melhor que a turma.
URAÚNA é excelente azar.

6.º PAREO
NAUTA produz muito menos na areia, mas pode vencer.
PORTALÓ vai dar o que fazer...
PEDRO BALA volta em condições viáveis...

7.º PAREO
B. HUNTER deve vencer logo de saída...
OUTUBRO é o melhor azar do páreo.
RAMIREZ está algo falado...

8.º PAREO
SEU MACEDO é a fôrça. Se pegar a cêrca interna, vai ser "fôgo"...
MODERNO é sempre adversário, nesta companhia.
RIGOLETTO anda muito bonito. A última não valeu. Bem apostado.

ASTENIA SEXUAL

Voronof revolucionou a medicina demonstrando a possibilidade de restauração das energias perdidas e do vigor sexual. Chamamos, pois, a atenção da classe médica para a fórmula do TONOKLEN (comprimidos) destinada a restauração das funções genitais. Nas drogarias ou pelo reembôlso. Caixa Postal, 4 — Tijuca — Rio. — Tel.: 48-8087 — Peçam literatura grátis.

Produtos de Valor da
FLORA MEDICINAL

JURUPITAN
Combate as cólicas e as congestões do fígado, os cálculos hepáticos e a icterícia.

LUNGACIBA
Poderoso tônico amargo, ativa o órgão digestivo combatendo as diarréias e o catarro intestinal estimulando apetite.

CHÁ MINEIRO
Indicado contra reumatismo gotoso e artritismo moléstias da pele, e, por ser muito diurético, nas doenças dos rins.

Vendem-se em tôdas as drogarias e farmácias. Peçam grátis nosso catálogo científico.

J. Monteiro da Silva & Cia
RIO DE JANEIRO
195, Rua 7 de Setembro, 195
Telefone: 23-2726

VITOR MANHÃIS
Comunique-se, urgente, com o Departamento de Promoções e Vendas do DIARIO CARIOCA

LICEU IMPÉRIO
CURSOS DE CORTE, COSTURA E INTERPRETAÇÃO
ACEITAM-SE ENCOMENDAS DE MOLDES
Ensina-se a confeccionar cintos retos e anatômicos em apenas 3 aulas
Largo de S. Francisco de Paula, 26 - 12.º - ap. 1.220
(Edifício Patriarca)
Informações: CONCHITA Telefone: 27-7157

RAIOS X DR. VICTOR CÔRTES
Exames radiológicos em residências
TOMOGRAFIAS
Diariamente das 8 às 11 e das 14 às 17 horas
RUA ARAÚJO PÔRTO ALEGRE, 70 — 9.º andar — Tel.: 22-5330

COMPANHIA URBANIZADORA DA NOVA CAPITAL DO BRASIL
A Diretoria da NOVACAP vem tornar público o encerramento definitivo da venda de «Obrigações Brasília», conforme deliberação do Conselho de Administração da Companhia Urbanizadora da Nova Capital do Brasil. Outrossim, comunica que os terrenos estão sendo vendidos exclusivamente nos escritórios da NOVACAP.
Rio de Janeiro, 15 de janeiro de 1958.

ULO DEVE REPETIR. -- LARGA E LIQUIDA

Após uma vitória realmente espetacular na sua derradeira apresentação quando marcou menos de 82" para os 1.300 metros na areia, volta a competir hoje no segundo páreo do programa. Enfrenta turma quase igual e numa distância do seu inteiro agrado. Leva ainda a vantagem de largar na pedra um, fato que em 1.200 metros sempre dá vantagem. ULO seguiu tinindo e tem exercícios suaves para êste compromisso, com uma das boas indicações de hoje na Gávea.

Nossos informes para hoje

1.º Páreo — 1.500 metros — Cr$ 60.000,00 — Cr$ 18.000,00 e Cr$ 12.000,00 — às 14,10 hs. — Record: Tirafogo, 91"4/5

Animais — Jóquei — Pêso			Possibilidades	Treinadores	Performances	Tempo	Dist.	Pista
1—1 Fuzilador, C. Paranhos	5	52	Em boa forma. Competidor	P. F. Campos	2º de Alysmo — Louvois	85"1/5	1300	AU
2—2 Alysmo, J. Martins	4	56	Dará trabalho. Pode repetir	J. P. Gomes	1º de Fuzilador — Louvois	83"1/5	1300	AU
3—3 Alarido, D. P. Silva	6	56	Agora ficou na vez. Favorito	F. Oliveira	2º de Baleno — Histórico	104"3/5	1600	AL
4 Rembrandt, J. Portilho .	3	56	Muito falado. Tem hemorragia	J. S. Silva	9º de Ichang — Baleno	103"3/5	1600	AL
4—5 Louvois, F. G. Silva ..	1	56	Chance valiosa. Em grande forma	W. Souza	3º de Alysmo — Fuzilador	85"1/5	1300	AU
6 Sacopã, O. Ulloa	2	52	Não será surpresa. Perigoso	C. Brito	4º de Alysmo — Fuzilador	83"1/5	1300	AU

Nossa indicação — ALARIDO | Adversário — LOUVOIS | Bom azar — FUZILADOR

2.º Páreo — 1.200 metros — Cr$ 75.000,00 — Cr$ 22.500,00 e Cr$ 15.000,00 — às 14,40 hs. — Record: L'Amiral, 73"1/5

Animais — Jóquei — Pêso			Possibilidades	Treinadores	Performances	Tempo	Dist.	Pista
1—1 Ulo, J. Marchant	1	56	Gostamos. Favorito do páreo	R. Freitas	1º de Relatorio — Dick	81"2/5	1300	AL
2—2 Brachetto, J. Tinoco ..	2	52	Ligeiro e em grande forma. Rival	N. Gomes	4º de Bon Soir — Ulo	73"3/5	1200	AL
3—3 Boa Vista, J. Portilho ..	4	52	Só surpreendendo. Pouca chance	L. Ferreira	5º de Ulo — Relatorio	81"2/5	1300	AL
4—4 Chileno, F. G. Silva ..	3	52	Também o páreo está forte	L. Ferreira	1º de Nauta — Urânio	75"2/5	1200	AL

Nossa indicação — ULO | Adversário — BOA VISTA | Bom azar — BRACHETTO

3.º Páreo — 1.600 metros — Cr$ 80.000,00 — Cr$ 24.000,00 e Cr$ 16.000,00 — às 15,10 hs. — Record: Farineli, 97"2/5

Animais — Jóquei — Pêso			Possibilidades	Treinadores	Performances	Tempo	Dist.	Pista
1—1 Camanducaia, L. Rigoni .	2	55	Dos prováveis ganhadores. Firme	C. Ferreira	1º de Narriman — Noemi	90"3/5	1400	AM
2—2 Narriman, M. Henrique .	5	55	Pode derrotar a Camanducaia. Há fé	A. Neves	1º de Sea Mew — Manita	104"2/5	1600	AL
3—3 Caucaia, F. Vianna	1	55	Não deve ser desprezada	Z. Guedes	5º de Rose Reine — Miss Grillo	95"1/5	1500	AL
4 Manita, J. Tinoco	6	51	Páreo difícil. Não agrada	B. Carvalho	3º de Narriman — Sea Mew	104"2/5	1600	AL
4—5 Rami, J. Marchant	4	55	Bem corrida chega no marcador	C. Gomez	3º de Rose Reine — Miss Grillo	95"1/5	1500	AL
6 Kovidara, S. Câmara ...	3	55	Apenas surpresa. Páreo forte	J. Coutinho	6º de Miss Grillo — Caraguatá	76"3/5	1200	AU

Nossa indicação — CAMANDUCAIA | Adversário — NARRIMAN | Bom azar — RAMI

4.º Páreo — 1.600 metros — Cr$ 55.000,00 — Cr$ 16.500,00 e Cr$ 11.000,00 — às 15,40 hs. — Record: Farineli, 97"2/5

Animais — Jóquei — Pêso			Possibilidades	Treinadores	Performances	Tempo	Dist.	Pista
1—1 My Rose, L. Souza	4	58	Pelo que correu é favorita	P. Morgado	2º de Humorada — Dores do Campo	84"3/5	1300	AL
2—2 Suave, L. Rigoni	1	58	Dará muito trabalho. Inimiga	W. Piotto	7º de Humorada — My Rose	84"3/5	1300	AL
3 Famine, R. G. Martins .	5	56	Não gostamos. Difícil sua vitória	S. Amore	3º de Humorada — My Rose	84"3/5	1300	AL
3—4 Soberba, D. P. Silva ..	7	55	Algo melhor e bem montada	J. Lourenço Filho	5º de Humorada — My Rose	84"3/5	1300	AL
5 Ginetta, J. Graça	2	51	Não é fácil ganhar. Só como azar	Alv. Rosa	6º de Fighter — Rendeira	125"3/5	1900	AL
4—6 Giarola, M. Henrique ..	6	55	Vai correr melhor	W. Aliano	8º de Miss Guida — Suave	76"4/5	1200	AL
7 Bomarbila, J. Carlindo ..	3	56	Correu pouco e não agrada. Difícil	M. Souza	6º de Humorada — My Rose	84"3/5	1300	AL

Nossa indicação — MY ROSE | Adversária — SUAVE | Bom azar — GIAROLA

5.º Páreo — 1.300 metros — Cr$ 75.000,00 — Cr$ 22.500,00 e Cr$ 15.000,00 — às 16,10 hs. — Record: Farineli, 79"2/5

Animais — Jóquei — Pêso			Possibilidades	Treinadores	Performances	Tempo	Dist.	Pista
1—1 Jamburana, L. Leighton	6	56	Tem possibilidades. Competidora	F. Madalena	3º de Banzai — Martynia	88"4/5	1400	AL
2—2 B. Sportsman, J. Silva .	3	56	Volta bem movida. Inimiga	O. C. Dias	3º de Sally — Tendresse	89"1/5	1400	AL
3 Uraúna, J. Amaral	2	56	Não será surpresa. Anda bem	C. Gomez	2º de Fita Azul — Ferrugem	105"2/5	1600	AP
3—4 Miralva, H. Vasconcelos	4	56	Querendo correr tem chance	G. Feijó	4º de Banzai — Martynia	88"4/5	1400	AL
5 Elza, J. Marchant	5	56	Mantem boa forma. Muita fé	S. Amore	1º de Sarava — Jereba	90"	1400	AL
4—6 Charmaine, M. Henrique	1	56	Pode repetir. Gostamos muito	M. Gil	1º de Supimpa — Jacuanga	76"4/5	1200	AL
7 Star Light, O. Ulloa ..	7	56	Placé nesta companhia	W. Costa	1º de Fronteira — Charmaine	89"	1400	AL

Nossa indicação — BOLA SPORTSMAN | Adversário — STAR LIGHT | Bom azar — JAMBURANA

6.º Páreo — 1.300 metros — Cr$ 75.000,00 — Cr$ 22.500,00 e Cr$ 15.000,00 — às 16,40 hs. — Record: Farineli, 79"2/5

Animais — Jóquei — Pêso			Possibilidades	Treinadores	Performances	Tempo	Dist.	Pista
1—1 Nauta, L. Rigoni	6	56	Competidor temível. Pode ganhar	M. Salles	2º de Chileno — Urânio	75"2/5	1200	AL
2 Ugando, H. Vasconcelos	3	56	Placé aqui. Não gostamos	J. Burioni	7º de Chileno — Nauta	75"2/5	1200	AL
2—3 Portaló, J. Marchant	9	56	Pode ganhar a carreira. Perigoso	G. Morgado	5º de Relatorio — Malvinero	88"1/5	1400	AL
4 Caravan, J. Portilho	2	56	Não é fácil tarefa. Portanto	Ed. Coutinho	8º de Palladium — Jirau	95"2/5	1500	AU
3—5 Ultramar, L. Diaz	7	56	Melhorou e vai muito bem montado	M. Souza	4º de Chileno — Nauta	73"2/5	1200	AL
6 Pedro Bala, Js. Baffica	1	56	Ligeiro, mas não gostamos	J. Piotto	6º de Umbuzeiro — Portaló	73"2/5	1200	AL
4—7 Jim Fox, J. Carlindo ...	4	56	Regular também. Não tem chance	R. Carrapito	7º de Seamaster — Ultimatum	101"	1600	AM
8 Sarraceno, O. Ulloa	8	56	Grande candidato. Descansou muito	O. Oliveira	8º de Relatorio — Malvinero	101"1/5	1600	AL
9 Peter Pan, N. Corre	5	52	Não corre	F. Schneider	4º de Jirau — Mais Lindo	88"1/5	1400	AL
						77"4/5	1200	AL

Nossa indicação — NAUTA | Adversário — PEDRO BALA | Bom azar — PORTALO'

7.º Páreo — 1.600 metros — Cr$ 55.000,00 — Cr$ 16.500,00 e Cr$ 11.000,00 — às 17,10 hs. — Record: Farineli, 97"2/5

Animais — Jóquei — Pêso			Possibilidades	Treinadores	Performances	Tempo	Dist.	Pista
1—1 B. Hunter, J. Tinoco ..	12	52	Venderá caro a derrota. Rival	D. Ferreira	6º de Hope Boy — Bomarsol	89"3/5	1400	AP
2 Tarbux, H. Vasconcelos .	3	54	Esperam melhor corrida. Firme	M. Salles	6º de Pal Springs — Sal Amargo	83"	1300	AL
3 Discipulo, Não Corre ..	7	58	Não corre	W. Pedersen	8º de Palm Springs — Sal Amargo	83"	1300	AL
2—4 Sal Amargo, L. Rigoni .	11	58	Tem muita chance de vitória. Há fé	P. F. Campos	2º de Palm Springs — Neroni	83"	1300	AL
5 Neroni, A. Leite	14	56	Não deve ser desprezado. Cuidado	H. Itrillo	3º de Palm Springs — Sal Amargo	83"	1300	AL
6 Fabian, A. Nascimento .	10	54	E' difícil para êste. Portanto	J. Lourenço	10º de Palm Springs — Sal Amargo	83"	1300	AL
7 First Love, J. Marchant	8	52	Venceu a trote. Vai a repetição	F. Schneider	6º de Itaberaba — San Martin	91"2/5	1400	AM
3—8 Tunuyan, A. Portilho ..	2	60	Dos principais, embora aluado	C. Tourinho	2º de Abateur — Palm Springs	96"3/5	1500	AL
9 Outubro, R. G. Martins .	13	58	A última não valeu. Candidato	N. Gomes	4º de Palm Springs — Sal Amargo	83"	1300	AL
10 Roi, J. Martins	4	56	Não é fácil ganhar. Portanto	G. Ulloa	10º de Abateur — Tunuyan	96"2/5	1500	AL
11 Jimmy, G. Queiroz	15	52	Também em turma difícil	M. Souza	5º de Bantu — Beijo Amargo	98"2/5	1500	AL
4—12 Condor, Js. Baffica	1	58	Anda muito bem. Dos prováveis	N. Figueiredo	1º de Maestrini — High Red	86"	1400	GL
13 Ramirez, M. Henrique ..	5	56	Cuidado com êste. Na conta	G. Foné	6º de Condor — Maestrini	86"	1400	GL
14 Landgrave, M. Silva	6	54	Só surpreendendo aqui. Difícil	L. Mezaros	9º de Palm Springs — Sal Amargo	83"	1300	AL
" Par de Sete, J. Portilho	9	58	Vai de Portilho, pois levam fé	L. Mazaros	9º de Pistolero — Quimbar	103"	1600	AM

Nossa indicação — BLUE HUNTER | Adversário — FIRST LOVE | Bom azar — SAL AMARGO

8.º Páreo — 1.600 metros — Cr$ 65.000,00 — Cr$ 19.500,00 e Cr$ 13.000,00 — às 17,40 hs. — Record: Farineli, 97"2/5

Animais — Jóquei — Pêso			Possibilidades	Treinadores	Performances	Tempo	Dist.	Pista
1—1 Seu Macedo, L. Rigoni ..	5	60	Favorito da prova. Gostamos	L. Ferreira	1º de Impatiens — Tento	102"	1600	AL
2 Entalhe, D. P. Silva ..	8	54	Melhorou. Perigoso	M. Sanejo	6º de Impatiens — Blast	74"2/5	1200	AP
2—3 Scipião, W. Meireles	9	56	Melhorando sempre. E' candidato	P. F. Campos	5º de Monte Polar — Blast	75"2/5	1200	AU
4 Rigoletto, J. Martins	6	56	Regular apenas. Difícil	B. Cruz	9º de Renoir — Centauro	78"2/5	1300	GL
3—5 Malcriado, Js. Baffica ..	2	56	Poule compensadora. Pode ser	A. Corrêa	3º de M. Polar — Blast	75"2/5	1200	AU
" Agressivo, J. Carlindo ..	4	54	Como refôrço para Malcriado	A. Corrêa	1º de Tolete — Chananeco	82"3/5	1300	AL
4—6 Retinto, J. Tinoco	7	52	Dará trabalho. Melhora na pemda	N. Gomes	5º de Lappusse — Herban	106"	1600	AL
7 Moderno, O. Ulloa	3	56	Não podia andar melhor. Chance	J. S. Silva	2º de Horban — Ganges	122"3/5	1900	AL
8 Marchador, J. Amaral ..	1	52	Difícil ganhar. Páreo forte	A. D. Monteiro	6º de Poltente — Daser	142"3/5	2200	AU

Nossa indicação — SEU MACEDO | Adversário — MÁLCRIADO | Bom azar — SCIPIÃO

Seu Macedo seguiu tinindo. Ganha outra

Bem situado no percurso, pista e na turma, o cavalo SEU MACEDO volta a competir no derradeiro páreo desta tarde na Gávea com amplas possibilidades de marcar mais um êxito na sua útil campanha. Anda como nunca o pupilo de Levi Ferreira, tendo trabalhado para êste compromisso os 1.300 metros muito fácil em 83"3/5. Também seu apronto foi suave ao longo da reta quando marcou 40" com muitas sobras. Separamos assim SEU MACEDO como uma das indicações seguras de hoje.

DEMOLIDOR LUSO NO "RING"

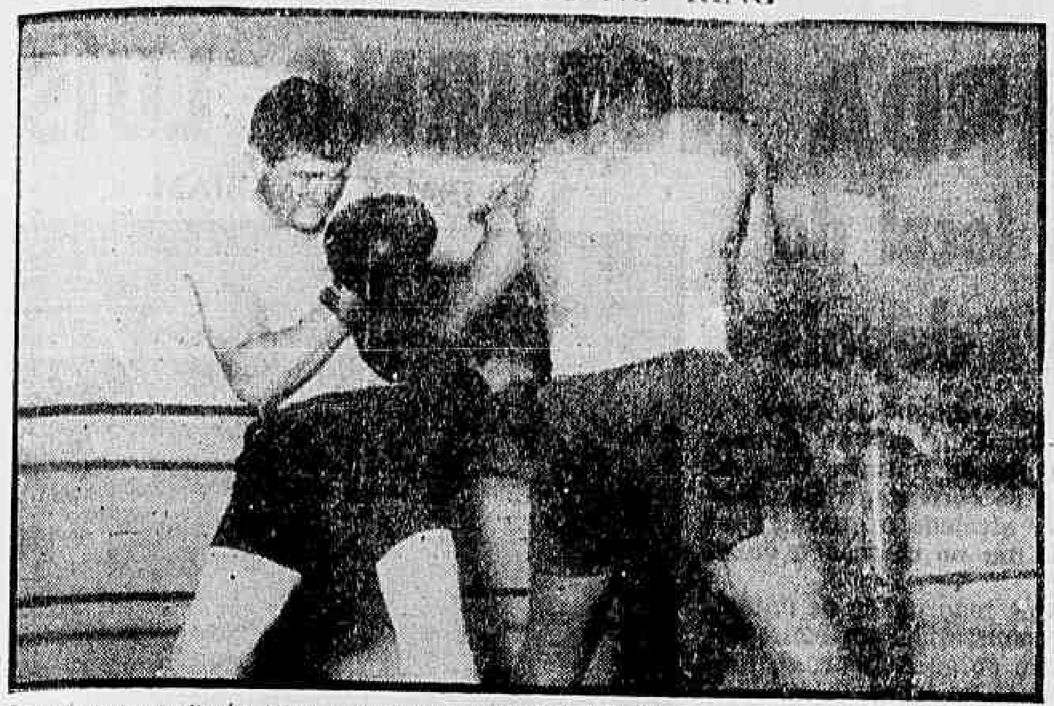

Lance do treino realizado, ontem, pelo campeão português Júlio Neves, no ginásio da ACM. O adversário de Archie Moore manobra, diante do seu "sparring", após animados exercícios de corda e "punching-ball"

J. Neves (em grande forma) tem punhos que dão coices

Diante do seu "sparring" Valter Rodrigues, o pugilista português Júlio Neves estêve mais uma vez, ontem à tarde, no Ginásio da ACM treinando (fêz exercícios de corda "punching-ball" e cruzou luvas) ativamente para o seu encontro, dia 1.º no Maracanãzinho, com o campeão mundial Archie Moore.

Exibindo tudo que sabe na arte de boxear, Júlio Neves revelou, nos treinos da ACM, possuir pegada firme e rápida (tem características do norte-americano Rock Marciano) e um bom jôgo de pernas, suas armas principais para resistir à categoria do notável lutador americano.

QUATRO "ROUNDS" DE TREINO

Diante de uma platéia numerosa, composta de jornalistas e pessoas ligadas às atividades pugilísticas desta Capital, Júlio Neves iniciou o seu treinamento de ontem com exercícios práticos («punching-ball», batida no saco etc.), prosseguindo com dois «rounds» dentro do «ringue», em que o campeão português fêz «sombras». Na parte final da prática, Júlio Neves realizou manobras de corda e exercícios leves.

A impressão deixada pelo lutador luso, após o treino, foi das mais favoráveis, destacando os presentes, principalmente, a alta potência de seus murros.

FERNANDO BARRETO LUTARÁ

Decididos a oferecer ao público uma noitada pugilística de grande envergadura, os promotores da exibição de Archie Moore nesta Capital conseguiram incluir no programa o notável lutador brasileiro Fernando Barreto, campeão panamericano, que enfrentará Paulo Vitor (de São Paulo), na semifinal.

Nas demais lutas preliminares os pugilistas que estarão em atividades pertencerão às Federações carioca e paulista.

TV NÃO TRANSMITIRÁ

A luta Archie Moore e Júlio Neves, segundo informações fornecidas pela Federação Metropolitana de Pugilismo, não será transmitida pelas estações de televisão desta Capital. As razões se prendem a uma cláusula existente no contrato de Júlio Neves com aquela entidade, que proíbe tais transmissões.

SALVADOR E O PENAROL

PORTO ALEGRE, 24 (SP) — Como é sabido Salvador, o magnífico centro médio gaúcho, que há dois anos defende o Penarol de Montevidéu com brilho cada vez mais intenso sendo apontado como o maior em sua posição no "soccer" uruguaio, voltou a ser pretendido por vários clubes brasileiros, notadamente pelo Vasco da Gama do Rio. Agora, notícias procedentes de Montevidéu, nos dão conta de que, em sua recente estada na capital uruguaia, o Vasco abordou o assunto, junto à direção do aurinegro uruguaio, tendo a resposta, de que sòmente por Cr$ .... 2.000.000,00 concederá o atestado liberatório de Salvador.

Esportes à minuta

Ciclismo

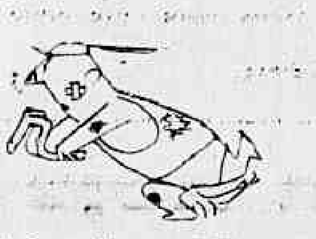

♦ Os melhores ciclistas do Rio correrão, amanhã, a "Prova Jacarepaguá": 28 quilômetros. Início da prova: oito horas da manhã.

Automobilismo

♦ Amanhã, a primeira corrida da temporada oficial de 1958: "Prova Rallye América F. C.". Hora da largada: nove horas, em frente à sede do Automóvel Clube do Brasil, Rua do Passeio.

Gôlfe

♦ Moças do Gávea Golf Club, do Itanhangá e do Petrópolis Golf Club disputam amanhã, em Petrópolis um torneio (modalidade "Medal Play") especialmente destinado à classe feminina. Dezoito buracos.

Pugilismo

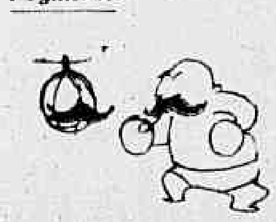

♦ Está treinando, diàriamente o lutador português Júlio Neves. Dia 1.º de fevereiro êle vai lutar com Archie Moore no Maracanãzinho.

Voleibol

♦ Hoje à tarde, em Copacabana, mais uma rodada (a segunda) do 1.º Campeonato Inter-Praias. Em ação, as equipes mistas do Copacabana Beach e dos Pinguins.

Basquete

♦ A seleção das Fôrças Armadas que disputará o Mundial Militar, em Paris no mês de março vai começar a treinar. Técnico: major Covas Pereira. Astros do basquete nacional (Édson, Gedeão, Artur, Moisés, Blás) serão convocados. Local dos treinos: Ginásio da Escola de Educação Física do Exército.

Natação

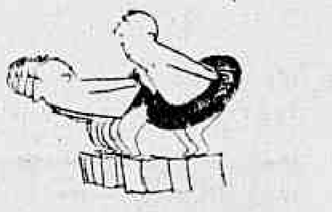

♦ Cariocas, paulistas, mineiros e gaúchos, em novo confronto, hoje, na piscina do Palmeiras (S. P.), disputando o Campeonato Brasileiro Individual (encerramento amanhã). Expectativa: o santista Manoel dos Santos poderá superar seu próprio recorde sul-americano de 100 metros, nado livre: 57" 3/10.

♦ Dia de fevereiro: embarque da delegação de natação que disputará o sul-americano de Montevidéu. Início do campeonato: dia 8. Encerramento: 16. No dia seguinte, haverá uma festa aquática, cuja renda irá para instituição filantrópica.

Polo Aquático

♦ Com a desistência (confirmada) de Rodney Bell (defesa), que não irá a Montevidéu, o Conselho Técnico de Natação da CBD inclina pela convocação do vascaíno Sílvio Bouças.

♦ O Chefe da delegação brasileira de natação será o sr. Hugo Mariz Figueiredo, presidente Metropolitana.

Remo

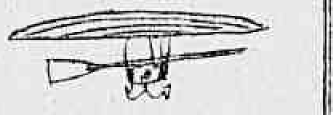

♦ Ari Pinheiro foi convidado para Presidente do Conselho Técnico de Remo da CBD. Aceitou e tomará posse segunda feira, ao meio dia.

Esqui Aquático

♦ Karin Japp, miss Paraná, vai estrear brevemente nesse esporte. Seu orientador: Alberto (Betinho) Pestanha Filho. Descobridor de Karin como esquiadora: Leo de Melo Simões. Karin entrou no Grupo de Esquiadores do Iate Clube do Rio de Janeiro.

Iatismo

♦ Pegou fogo o iate "Celebes" que liderava a regata anual San Diego-Acapulco. Os 12 tripulantes foram salvos pelo "Escapade", que dividia a liderança da prova.

Escrete juvenil irá a Santiago: futebol

Após a realização do Campeonato Sul-Americano de Futebol juvenil, em março, no Chile, a equipe da CBD rumará diretamente para o Pará, a fim de tomar parte num torneio triangular, que reunirá peruanos, chilenos e brasileiros.

Baseada em parecer favorável do sr. Alfredo Curvelo, que fôra encarregado de examinar a proposta do Peru, a CBD deverá aprovar a participação dos juvenis nesse triangular, tendo em vista as condições vantajosas apresentadas pelo país promotor (viagem e estada pagas).

JUVENIS DO FLAMENGO

Na reunião de ontem, entre o presidente João Havelange, o diretor dos Esportes Terrestres, coronel Pereira Lira e Ivan de Freitas (de volta da Bahia), ficou decidido, em princípio, que a equipe-base para a seleção brasileira, seria a do Flamengo, campeã carioca. Alguns jogadores do Estado do Rio talvez venham a ser convocados.

O PREPARADOR

Como o quadro do Flamengo é a base da seleção, é quase certa a designação do técnico Modesto Bria para a direção, já que êle está familiarizado com o jôgo dos garotos campeões cariocas. Essa decisão, porém, ainda não foi anunciada oficialmente, pois a diretoria da CBD aguarda o pronunciamento do Conselho Técnico de Futebol.

TELEGRAMAS

A CBD telegrafou, ontem, para as entidades chilena (promotora do sul-americano) e peruana (promotora do triangular), confirmando a participação do Brasil nas duas competições. Em relação ao torneio triangular a CBD subordinou a sua participação à antecipação da data para abril — os peruanos propuseram maio —, a fim de que a delegação que for ao Chile, possa ir diretamente para o Peru.

LUIZÃO CONTRA DAGOMAR, AGORA, DIA 12

S. PAULO, 24 (SP-DC) — Através de um acêrto (telefônico) com as autoridades do pugilismo uruguaio, o técnico Aristides Jofre decidiu que a luta entre o brasileiro Luís Inácio e o uruguaio Dagomar Martinez, valendo pela decisão do título continental dos meio-pesados, seja disputada dia 12 de fevereiro e não a 14 conforme programação inicial.

O importante encontro pugilístico terá lugar no Estádio do Penarol em Montevidéu, para onde Luisão viajará no próximo dia 10, acompanhado do seu técnico e do empresário Jacob Nahum.

AIRTON MOREIRA NO GUARANI

CAMPINAS, 24 (Asapress) — O técnico Airton Moreira, irmão do treinador Zezé Moreira, está com seu ingresso pràticamente assentado no Guarani, devendo assinar contrato após a posse do presidente Jaime Silva.

APÔIO TOTAL DAS FEDERAÇÕES AO PRESIDENTE J. HAVELANGE

O sr. João Havelange tem recebido, nas últimas 48 horas, as mais amplas manifestações de apoio de parte de tôdas as Federações que, recentemente, o elegeram Presidente da Confederação Brasileira de Desportos.

A própria Federação Paulista de Futebol, que, a princípio se supunha envolvida pelos caprichos pessoais do sr. Paulo de Carvalho, mantém-se integralmente fiel ao presidente João Havelange.

JACARE-ACANGA: FIM

Essa esmagadora sucessão de provas de confiança que chegam dos Estados dissolve, inteiramente, os resíduos da inconseqüente "Jacare-acanga" com a qual o vice-presidente Paulo de Carvalho pretendia impor sua vontade, à fôrça. Da mesma forma valem essas manifestações de solidariedade como sêlo de normalização da situação político-administrativa do futebol brasileiro.

Nos meios dirigentes, sentia-se, no dia de ontem, que a perspectiva de crise está superada.

FASE PRATICA

Reintegrado ao ritmo normal de trabalho, o problema "seleção" voltará agora, a partir da próxima semana, a ser examinado, debatido para encaminhamento à diretoria da CBD que determinará, em decisão final o início da fase prática de preparação para a Copa do Mundo.

ANIVERSARIA O SÃO PAULO

SÃO PAULO, 25 (Asapress) — O dia de hoje é de festas para o futebol paulista. E' que o São Paulo F. C. comemora o 22.º aniversário de fundação. O evento será condignamente comemorado, estando elaborado um programa mais sugestivo.

Os adeptos do clube do Morumbi êste ano darão mais pompa aos festejos levando em conta a conquista do título de campeão de futebol de 1957 levantado brilhantemente pelo São Paulo F. C., em memorável peleja decisiva com o Corintians Paulista.

Havelange: 2o. goal

O presidente João Havelange está marcando gôl em cima de gôl: primeiro, o assunto do treinador; agora, a delegação, que levará 32 pessoas, nada mais que trinta e duas. Esse, minha gente, é um golpe mortal. Muito carona tradicional do futebol brasileiro deve estar, a essa altura, furioso com o sr. João Havelange. O homem não está agindo como manda o figurino dos pingentes da seleção. Desde que a CBD existe, nunca saiu do Brasil uma embaixada de futebol que não levasse um aviãozinho cheio de turistas. Turistas que iam, comiam, dormiam, passeavam e por lá iam ficando à custa da CBD (em verdade, à custa de todos nós, já que o Govêrno Federal sempre concede gordas verbas para essas excursões oficiais). E ninguém dava por menos: cada membro da delegação entrava em boas diárias; alguns, até aproveitavam a chance para premiar as respectivas mulheres com uma circulada em Paris e adjacências. Jornalistas, iam vários: um do DIE, um da ACD, um de São Paulo, outro de Pernambuco, outro de Minas, outro da Bahia. Pois bem, agora, vem o presidente João Havelange e desilude os caronas, fixando o número dos embaixadores da CBD: 22 jogadores, um manager, um treinador de campo, um chefe, um delegado, um médico, um secretário, um tesoureiro, um roupeiro e um jornalista.

Fora daí, quem quiser ir à Suécia terá que pagar do seu bôlso.

Brasil contra Peru em Santiago: basquetebol

A Seleção Brasileira de Basquete fará hoje a sua primeira apresentação em Santiago do Chile intervindo na 2.ª rodada do XVII Campeonato Sul-Americano Masculino. Os cestobolistas brasileiros em sua estréia enfrentarão a representação do Peru, um adversário sempre difícil que luta e se empenha ardorosamente por um placar favorável.

Não obstante reconhecer a fôrça e a disposição dos peruanos, os brasileiros aguardam confiantes o momento da peleja (às 22,30 horas do Brasil na expectativa de uma vitória que marcará a sucessão de triunfos para a conquista do almejado título de campeão.

UM "FIVE" PARA GANHAR

O técnico Togo Renan Soares conseguiu reunir para êste sul-americano os cinco melhores e mais eficientes cestobolistas do país e com êste "five" entrará hoje em ação pretendendo uma vitória expressiva e demonstrar que, com o que conta, estará em condições técnicas de aspirar o cetro de campeão continental. De fato, contando com Algodão, Vlamir, Amauri, Edson e Valdemar, o preparador Kanela apresentará ao público chileno o que de melhor dispõe o Brasil no que se refere ao basquetebol. Com êstes ases e mais Zezinho, Coqueiro, Willi, Fernando, Jatir e Rosa Branca, o desporto da cesta nacional tem possibilidades de encetar uma campanha brilhante e reconquistar, até, a supremacia do basquete sul-americano.

EM BOA FORMA

De acôrdo com notícias procedentes da capital andina, a Seleção Brasileira treinou duas vêzes no ginásio onde será disputado o campeonato, apresentando-se a equipe em excelente estado físico e evidenciando boa forma técnica para enfrentar os mais fortes candidatos ao título sul-americano. A peleja com os peruanos está sendo aguardada com confiança e otimismo, certos os brasileiros de que marcarão uma significativa vitória nesta sua primeira apresentação no sul-americano.

COLOMBIA X CHILE

A etapa de hoje será comple-

(Conclui na página 11)

"SPUTNIK" NÃO HOMOLOGADO

Quando as Agências Telegráficas espalharam pelo mundo a notícia de que um atleta — Yuri Stepanov, da URSS — havia transposto, o sarrafo na altura de 2 metros e 159 centímetros, muita gente há de ter caído em estado de perplexidade. Seria possível a um ser humano, em condições normais, se elevar tão alto do solo? As notícias garantiam a façanha do soviético. De repente, porém, quando a marca de Yuri já era aceita como coisa consumada, surge uma outra notícia, da mesma forma impressionante: o recorde de Yuri Stepanov não seria homologado. A razão? O soviético teria se utilizado de um tipo especial de sapatos (com solas de muitos centímetros) para alcançar o sucesso. Foram perguntar a Yuri se êle, realmente, havia se servido daquele recurso para o salto. Resposta: Sim! Acompanhada da explicação de que as leis esportivas internacionais eram omissas quanto à questão de tipos de sapatos para o atleta. O caso-Yuri, porém, continua na pauta: a Federação Soviética insiste em que o recorde seja homologado; a entidade internacional se recusa a aceitá-lo. — Nesta foto, que o D.C. divulga com exclusividade, Yuri Stepanov exibe o seu estilo no salto em altura

Pinheiro muito caro: Santos desiste mesmo

SANTOS, 24 — (SP-DC) — Não conseguindo que Pinheiro reduzisse (o craque pedia 300 mil cruzeiros de luvas e 30 mil de salários) suas pretensões, o Santos resolveu desistir de sua conquista, após contato decisivo mantido ontem com o antigo zagueiro da seleção brasileira.

O vicecampeão paulista, que já havia concordado em pagar 1 milhão de cruzeiros ao Fluminense pelo passe de Pinheiro, considerou que o craque não valia mais que 40 mil cruzeiros mensais, entre luvas e ordenados.

TENTARA' AIRTON

Os dirigentes do Santos, vendo frustrados os seus intentos quanto a Pinheiro, se mostram dispostos agora a procurar a solução para o problema de zagueiro em sua equipe, no mercado gaúcho. O jogador Airton do Grêmio, é o elemento visado.

Também o zagueiro Ivan, do São Cristóvão continua nas cogitações do vice-campeão de São Paulo que deseja contratá-lo por empréstimo.

FLUMINENSE E SÃO PAULO; HOJE: CEARÁ

FORTALEZA, 25 (SP-DC) — O Fluminense, que se encontra invicto no norte do país, oferecerá hoje à tarde, no Estádio Presidente Vargas, um jôgo interestadual de envergadura ao público cearense, atuando frente ao campeão paulista São Paulo F.C., cuja equipe também se encontra realizando exibições nesta cidade.

A equipe paulista, que está com diversos titulares sem condições físicas, lançará na sua vanguarda o jogador cearense Pacoti, do E. C. Recife, ao passo que o tricolor carioca poderá contar para o jôgo com o seu "onze" completo.

FORMAÇAO DO FLU

Falando à imprensa desta capital, o técnico Sílvio Pirilo garantiu que o Fluminense defenderá a sua invencibilidade no presente "giro" que realiza, com os seguintes jogadores: Castilho; Cacá e Roberto; Ivan, Clóvis e Altair; Telê, Léo, Valdo, Robson e Escurinho.

SELEÇÃO NO RIO X S. PAULO: ESPERANÇAS

Para que o escrete brasileiro participe dos jogos do torneio Rio-São Paulo, estão sendo tentadas tôdas as fórmulas possíveis. Ontem, o presidente do Flamengo, sr. Hilton Santos, participou de uma reunião, na sede da FMF, da qual tomaram parte, o sr. Antônio do Passo, e o capitão Sepulveda, elemento que vem se revelando na elaboração de tabelas.

Ficou assentado neste encontro que uma nova tabela para o certame seja elaborada, a fim de que possibilite sua conclusão para princípios de abril, atendendo assim os interêsses dos clubes que pensam em excursionar em seguida. Neste caso, o torneio se desenrolaria com cinco jogos semanais, e com o objetivo de proporcionar a todos os clubes chance de enfrentar o selecionado, cada um dêles, jogaria apenas meio tempo nos match-treinos com o escrete.

Winterbotton: diversas chaves só convêm aos sul-americanos

LONDRES, 24 — (UP-DC) — "Não é justo agrupar os países sul-americanos na mesma chave da etapa classificatória" — afirmou hoje o sr. Valter Winterbotton, "manager" da seleção que representará a Inglaterra no próximo Campeonato Mundial de Futebol, a realizar-se em junho próximo na Suécia.

Disse, entretanto, o mesmo sr. Winterbotton que a liga inglêsa não pleiteará que sua equipe seja indicada para a mesma chave para que venham a ser escaladas as representações da Escócia, da Irlanda e (talvez) de Israel.

VIAJAM MUITO

Ainda a propósito da distribuição das equipes sul-americanas, disse o "manager" inglês:

— "Essas seleções vêm de muito longe para disputar o mundial: a pedir-lhes que joguem umas contra as outras para que duas se classifiquem para as quartas de finais, seria preferível que disputassem êsse direito na própria América do Sul e que viessem apenas as classificadas. Dêsse modo, as que não o fossem dispensavam-se da grande trabalheira de vir até cá e também das despesas que isso acarreta".

QUATRO SELEÇÕES BRITÂNICAS

A Grã Bretanha disputará o Campeonato Mundial com três seleções: a da Inglaterra, a da Irlanda e a da Escócia. Êsse número poderá elevar-se a quatro, caso a equipe País de Gales derrote a de Israel em jôgo da etapa eliminatória.

"Se isto acontecer — concluiu o sr. Winterbotton — e se nossas equipes forem parar na mesma chave será como disputar outra vez nosso próprio torneio nacional em campos da Suécia".

DI STEFANO NÚMERO 1 DA EUROPA

MADRI, 24 (U.P.) — O representante da revista francesa "France Football", entregou ao centroavante argentino Alfredo di Stefano uma taça, comemorativa da sua escolha como "jogador número um da Europa em 1957".

A entrega foi feita pouco antes que Di Stefano entrasse em campo, para levar seu clube, o Real Madri, a uma vitória fácil sôbre o Sevilla por 8 a 0.

CONTRA A CASPA
JUVENTUDE ALEXANDRE
EVIDENTE EFICÁCIA

Vasco recusa 40 mil dólares do México

O Vasco da Gama recusou proposta para realizar 16 jogos no México e outros em países da América Central, à razão de dois mil e quinhentos dólares por jôgo, com tôdas as despesas pagas (estada e transporte), em virtude de seus compromissos com o Torneio "Rio-São Paulo".

Os dirigentes do clube de São Januário lamentaram perder essa oportunidade de ampliar a presente excursão dos cruzmaltinos, mas, por outro lado, afirmaram que, em hipótese nenhuma, deixariam de prestigiar o tradicional certame que reúne cariocas e paulistas.

ÊXITO DA EXCURSAO

De qualquer maneira, os vascaínos estudam a possibilidade de jogar no México e América Central, pois, a exemplo da presente excursão, que está produzindo magníficos resultados, técnicos e financeiros, aquela seria realizada sem a participação de empresários.

DESEJA DISPUTAR O CAMPEONATO MINEIRO

B. HORIZONTE, 25 (Sport Press) — Encontram-se nesta capital, os mentores do Uberaba F. C., da grande e próspera cidade do Triângulo Mineiro, com a missão de pleitear, junto à Federação Mineira de Futebol e clubes filiados da 1a. Divisão, a sua participação no Campeonato Mineiro do corrente ano. A exemplo do que foi concedido recentemente, a vários seus coirmãos interioranos.

VITORIA DO CRUZEIRO: DIREÇÃO DE DANILO

B. HORIZONTE, 24 (Sport Press) — Sob a direção de Danilo Alvim, o Cruzeiro conseguiu sua segunda vitória consecutiva, derrotando o Atlético, pela contagem de 2 a 0, em partida amistosa efetuada ontem à noite, no Barro Prêto. Elmo e Pelau foram os goleadores dos vencedores, sendo que Tomazinho do Atlético desperdiçou uma penalidade máxima. A renda somou a importância de Cr$ 149.670,00.

Bola PRA Frente

ARNO

DESPEJADO O COMITÊ OLÍMPICO

ESTA' ganhando fôrça, nas rodas de futebol, o ponto de vista de que a única saída honrosa para a crise do técnico do escrete é a indicação de um terceiro nome que possa contar com a simpatia de todos.

O diabo é que nome capaz de mobilizar unanimidade, no futebol brasileiro, ainda está por nascer.

* * *

DURANTE muito tempo, a seção brasileira do Comitê Olímpico Internacional, que é presidido pelo sr. Morais e Barros, funcionou em um grupo de salas de propriedade do sr. Arnaldo Guinle, patrono do Fluminense. E jamais pagou aluguel. Veio, agora, a eleição do Conselho Deliberativo do Fluminense e o sr. Morais e Barros entrou em luta contra as chamadas fôrças tradicionais do clube, liderando a chapa da oposição.

O Comitê — assegura-se nas rodas esportivas — foi despejado por falta de pagamento.

* * *

UM botafoguense procurou esta seção, ontem, para pedir a divulgação de uma marchinha de sua autoria dedicada ao campeão carioca. A música, disse o torcedor-compositor, vai ser gravada; e, para ajudá-lo na luta de lançamento, êle vai pedir a proteção de Heloisa Helena.

Botafogo, Botafogo
Campeão do Rio de Janeiro
Botafogo, Botafogo
E' a glória do esporte brasileiro
Es o clube do meu coração
Sempre fôste vitorioso
O teu nome é uma tradição
Meu querido glorioso

Tanto faz na terra
Tanto faz no mar
Tua Estrêla Solitária é brilhante
Tu és uma família exemplar
E na luta um verdadeiro gigante.
(Letra e música de Delfim Jardim Aleixo).

O SR. José Alves de Morais, um dos líderes da oposição na luta presidencial da CBD, manifestava, ontem, seu entusiasmo pelas primeiras atitudes do sr. João Havelange.

— Se êle continuar assim, o futebol brasileiro terá um líder autêntico".

* * *

A PUBLICAÇAO "Flagrantes Brasileiros", do IBGE, registra, em sua última edição, que, em 10 anos (de 46 a 55), o futebol no Rio rendeu, nos campeonatos, 247,4 milhões de cruzeiros; o número de ingressos nesse período subiu a 16 milhões. Em media, conclui o estudo do IBGE, um milhão e 600 mil torcedores compareceram por ano aos campos de futebol.

* * *

O JORNALISTA Deodato Maia perguntou, ontem, ao sr. Abrahim Tebet, no hall do Ministério da Fazenda, quem seria o treinador da seleção. O conselheiro, simpático ao nome de Flávio Costa, respondeu:

— O regime não é presidencialista? Então, quem decide é o Presidente da CBD.

Se, de fato, êsse pensamento reflete a realidade, não há dúvida: teremos Solich na seleção.

* * *

O JORNALISTA Pedro Gomes, redator-político desta casa, deu-me, ontem, seu ponto de vista sôbre a batalha da seleção:

Nós, os leigos, temos uma simpatia espontânea pelo nome dêsse Fleitas Solich. O fato de ser paraguaio, no meu entender, não o incompatibiliza. Meu sentimento nacionalista só me orienta em relação a problemas básicos como petróleo, energia atômica etc. Em matéria de futebol, cinema e música, sou universalista.

UMA FRASE: "A sede da Confederação Brasileira de Desportos é na Rua da Quitanda, 3 — 2.º andar". (João Havelange).

IDENTIFICADO O ASSASSINO DO GUARDA NOTURNO LUÍS

RÁPTO E ASSALTOS A BANCOS: POLICIAIS PRÊSOS

O Serviço de Diligências Especiais e a Divisão de Polícia Política e Social detiveram ontem, investigadores, detectives, soldados da Polícia Especial e funcionários da Polícia Técnica, juntamente com várias pessoas, as quais estariam envolvidas no caso do rapto do menor Sérgio Haziot e nos assaltos aos Bancos Lowndes e Crédito Territorial do Rio de Janeiro.

As investigações estão sendo feitas em sigilo, mas podemos informar que um soldado da Polícia Especial, conhecido como "Caxambu" está prêso incomunicável e já teria confessado, pois quando encerrávamos nossos trabalhos estava sendo ouvido. Um outro funcionário da Polícia Técnica (detective), que trabalhou nos casos dos assaltos aos bancos deverá ser detido ainda hoje para prestar esclarecimentos.

PARTICIPAÇÃO OU CONIVÊNCIA

Até à noite de ontem não estava ainda determinado se os policiais integravam a quadrilha desbaratada, ou se em seus trabalhos de investigações tenham demonstrado conivências com os quadrilheiros. No decorrer dos interrogatórios da madrugada de hoje espera-se que esta dúvida seja esclarecida e que apareçam os nomes dos policiais que ainda não estão detidos.

FOGO DESTRUIU A "ESPERANÇA"

Na foto, a oficina Auto Esperança Ltda., na Rua Alvaro Ramos, 171, que ficou totalmente destruída pelo fogo, causado pela explosão de uma lamparina a gasolina, com a qual, Antônio de Oliveira Aguiar fazia uma solda

Soldando a lamparina destruiu sua oficina

Fazendo uma solda, com uma lamparina a gasolina, Antônio de Oliveira Aguiar, que explora o ramo de borracheiro e vende pneus velhos e novos, causou, ontem, um incêndio em sua oficina, na Rua Alvaro Ramos, 171, em Botafogo que a destruiu totalmente, quando a candeia explodiu pelo excesso de calor.

O sinistro, só não se propagou no quarteirão do prédio, devido a intervenção de uma guarnição do Corpo de Bombeiros do Pôsto do Humaitá, apesar de ter chegado a atingir as casas vizinhas, além de um bar que seria inaugurado na próxima semana, no número 167, e a porta da frente de uma sapataria.

INÍCIO DO INCÊNDIO

Antônio de Oliveira Aguiar, dono da firma "Auto Peças Esperanças Ltda.", que explora o ramo de borracheiro e vende pneus velhos e novos, fazendo uma solda, com uma lamparina à gasolina, fêz que esta explodisse devido ao excesso de calor. Seu liquido, derramando-se sôbre alguns pedaços de borracha, causou o incêndio. De início, o sinistro parecia que iria apagar-se sem causar danos materiais, porém, encontrando fácil material de combustão, propagou-se e as chamas começaram a atingir os prédios vizinhos, dando a impressão que destruiria todo o quarteirão.

CAUSOU INCÊNDIO

Na foto, Antônio de Oliveira Aguiar, que fazendo uma solda com uma lamparina a gasolina, fêz com que esta explodisse e incendiasse a sua oficina

BOMBEIROS SALVAM

Uma guarnição do Corpo de Bombeiros, do Pôsto do Humaitá, chamada a intervir, atacou as chamas nas residências vizinhas ao prédio sinistrado, no sentido de criar uma barreira entre o fogo e o quarterão. Entretanto, sem encontrar grande resistência na construção da oficina, as labaredas a destruiram totalmente.

PERÍCIA NO LOCAL

As autoridades do 3.º DP, que compareceram ao local, providenciaram a Perícia. Os peritos, como já sabiam a origem, apenas fizeram um levantamento, para calcularem os prejuízos.

DOCES CONTINHAM VENENO

O Instituto de Polícia Técnica "Pereira Faustino" de Niterói concluiu, ontem, os exames que realizava a fim de apurar se os doces que dois menores de Caxias tinham comido no dia 4, morrendo em seguida estavam estragados. O resultado foi que os doces continham poderoso veneno de base cíânica, responsável pela morte de Ari e Cláudio.

O resultado foi enviado ao delegado de Caxias a fim de ser anexado ao inquérito aberto contra o proprietário da padaria que forneceu os doces

FOGO!... PREVINA-SE!...
Consulte hoje mesmo o nosso Departamento de Engenharia de Proteção do Fogo e ao Trabalho.
DIAS GARCIA
IMPORTADORA S. A.
VISC. INHAÚMA, 23-25 - TEL. 43-4965

O FINAL ERA 72

O carro utilizado pelo matador do guarda-noturno tem, ao contrário do que foi inicialmente anunciado, o final 72 (na foto). Por vários dias a polícia procurou um "Ford" com final 50

Presenciaram (a salvo) o próprio salvamento

Os irmãos Valter, de dez, e Vanderlei, de 11 anos, assistiram, ontem, com os pés firmemente apoiados na calçada da rua, ao trabalho de sete soldados do Corpo de Bombeiros e de policiais de vários carros da Rádiopatrulha para encontrar seus corpos que, segundo uma suspeita cuja origem é incerta, teriam sido sepultados pelo lôdo do Canal do Mangue, na altura da Ponte dos Marinheiros.

Os meninos — que se aproximaram da multidão por curiosidade e experimentaram um momento de incerteza cruel quando um popular lhes disse que as vítimas eram êles mesmos — contaram, depois de reconhecidos, que haviam demorado para brincar, na casa **de uma coleguinha, de nome Regina, numa rua transversal**

BOM SUCESSO

O sr. José Vieira de Sousa, pai dos meninos, — que moram na Avenida dos Democráticos, 8, casa VIII, em Bonsucesso, mas tinham sido deixados alguns instantes na calçada da Praça Onze, com o compromisso de não se afastarem — confessou ao DC que havia passado momentos de angústia, mas experimentava, então, a sensação de um "happy-end".

A BUSCA

Quando o boato do afogamento dos meninos se propalou, foram chamados a Rádiopatrulha e, em seguida, os bombeiros. Compareceu, então, ao local, uma guarnição de sete soldados da Turma de Salvamento do Pôsto Central, comandados pelo aspirante Manoel Chagas.

A busca se prolongou mais de uma hora e se estendeu pelas galerias de esgôto da Avenida Presidente Vargas, onde, segundo se supunha, os meninos deveriam ter-se escondido. Os bombeiros, já sem esperanças de encontrá-los vivos, começaram a mergulhar no lodo, para descobrir seus corpos, quando Valter e Vanderlei foram vistos na amurada.

PRÊSOS OS 2 AGRESSORES DO PROMOTOR

JOÃO PESSOA, 24 (Asap.) — O criminoso espancamento do promotor João Bernardo Albuquerque, teve ontem, suas diligências concluídas pelo chefe de Polícia Tiburtino Rabelo, quando inesperadamente soube que o comissário do município de Espírito Santo, tenente Paulo, havia sido convidado por conhecido político estadual, para uma empreitada de pôr fim à vida do citado promotor, o que foi rejeitado pelo mesmo, sendo em seguida feita a um soldado de nome Gabriel, do destacamento do Município de Mamanguape, que também rejeitou a proposta. Mais tarde, chegou ao conhecimento do tenente Paulo, que o referido político, havia conseguido duas pessoas para liquidar o promotor Bernardo: o investigador de polícia José Cesar e Valdemar Silva (Valdemar "Mamão"), êste guarda-civil.

Detidos, os criminosos confessaram o espancamento, não indicando entretanto o mandante ou os mandantes do mesmo. Durante o interrogatório estêve presente a vítima, o promotor Bernardo de Albuquerque, que perante as autoridades policiais, reconheceu os criminosos. Poucas foram as perguntas respondidas pelos criminosos no decorrer do interrogatório, entre as quais, uma dirigida a Valdemar "Mamão", que é ex-sentenciado por crime de homicídio, disse que a empreitada para a morte do promotor fôra feita pelo valor de Cr$ 20.000,00, mas não se consumou por questões alheias à sua vontade.

IDENTIFICAR MANDANTES

As autoridades, competentes no processo, estão fazendo esforços para que seja identificado e preso o mandante do atentado, bem como apurar como se processaria a eliminação do promotor.

AGREDIDA POR CAUSA DO PREÇO DA LARANJADA

Por causa de Cr$ 3 (o preço da laranjada que não quis pagar) Suely Mendes de Oliveira, que se encontrava em companhia de Marisa Reis Sampaio, foi agredida a pauladas, na tarde de ontem, pelo vendedor ambulante Valdir Guerra de Freitas, na Rua Ramalho Ortigão, em frente ao número 9.

Ao cair, após a agressão, Suely chocou-se contra a vitrina da loja de calçados «Parisiense», de propriedade do sr. Felipe Mário dos Reis, quebrando-a. Todos os participantes da ocorrência foram presos em flagrante por um sargento da Marinha que passava pelo local e conduzidos ao 8º Distrito Policial, onde a agredida declarou que não pagara o refresco porque estava quente, no que foi contestada pelo vendedor, que afirmou ter ela tomado o copo todo e que só recebera um tapa.

EXAME

O comissário Costa Júnior mandou Suely a exame de corpo de delito no Instituto Médico Legal, ao mesmo tempo que instaurou inquérito sôbre a agressão e responsabilidade pela quebra da vitrina.

Voltou ao local do crime 1 hora depois

Numa confirmação do velho ditado de que o "o criminoso sempre volta ao local do crime", Sinésio Coelho Mororó, matador do guarda noturno Luís de Jesus, voltou, na noite de 14 do corrente, à Rua São Clemente, uma hora após ter alvejado o guarda com dois tiros de revólver, sendo um no coração e outro no tórax.

Em diligências efetuadas na madrugada de ontem, o delegado Pires de Sá e o comissário Ivan conseguiram, após a confissão de Ítalo Jorge Augliaruso, motorista que levou Sinésio ao local do crime, determinar a identidade do assassino e todos os detalhes ocorridos antes e após o crime.

ANTES DO CRIME

Na noite do dia 14, Sinésio, que conhecia Clovis Jerônimo há dois anos, pediu-lhe, por volta das 20,30 horas permissão para usar o carro Ford, modêlo 1949, placa 4-92-72, de propriedade de José Jerônimo, a fim de ganhar algum dinheiro, pois se encontrava em dificuldade. Às 22,30, Sinésio entregou na Praça do Lido o carro, alegando que havia demorado um pouco, pois fizera uma corrida para dois fregueses.

RETORNOU

No Lido, Sinésio pediu para seu colega Ítalo para que o levasse até à Rua São Clemente, pois havia morto um guarda-noturno que queria levá-lo para o 3º D. P. porque quase atropelara uma criança. Frio e calculista, o criminoso voltou então ao local do crime, tendo saltado para presenciar a ação da Perícia e as declarações de Arlete Brun, única testemunha visual do assassinato. Pelo que ouviu e observou, Sinésio julgou-se livre de qualquer suspeita, pois a testemunha afirmava que o final da placa do carro onde estava o criminoso era de número 50, enquanto seu carro tinha o final 72. Segundo ainda o motorista que transportou Sinésio, este retornou ao carro assoviando, tendo declarado: "É, o guarda morreu".

HOMISIADO

Após ter saltado no Morro do Cantagalo, segundo investigações do delegado Pastor e comissário Ivan, Sinésio dirigiu-se para sua casa, na Travessa Vasconcelos, 27 casa 1, apartamento 303, onde mora com sua mãe e duas irmãs (Maria e Nair Coelho Mororó) contando que matara um guarda e que iria fugir para a casa de seu tio, Cipriano Mororó Filho, morador na Rua Tibau s/n., Morro do Agudo, onde deveria se ocultar, por medida de precaução.

NO LIDO

No dia 17 Sinésio voltou ao Lido, perguntando a Ítalo e Clovis se a polícia os havia incomodado, garantindo-lhes na ocasião, que se fossem presos, êle se apresentaria.

Em virtude de investigações realizadas pelas autoridades do 3º D.P. e pelo investigador Betinho, Clovis foi prêso no dia 18 negando-se, no entanto a fornecer qualquer detalhe, pois era muito amigo das irmãs de Sinésio. As diligências porem, voltando-se para seu colega Ítalo, obrigaram-no a confessar que sabia de todos os detalhes da morte do guarda-noturno.

SERA PRESO

Embora se acredite que Sinésio já esteja preso, as autoridades do 3º D.P. anunciaram que o criminoso deve ser capturado durante o dia de hoje.

Cipriano, tio do criminoso, detido ontem, será acareado hoje, no 3º D.P., com os motoristas Ítalo e Clovis.

MATOU O GUARDA

Após a detenção de uma dezena de motoristas, para averiguações, a polícia identificou, ontem, o assassino do guarda-noturno Luís de Jesus, liquidado com dois tiros, quando fazia ronda na Rua São Clemente.

CURSO DE ESCRIVÃO DE POLÍCIA

Com a finalidade de habilitar candidatos ao provimento de dois terços das vagas ocorrentes na carreira de Escrivão de Polícia do Departamento Federal de Segurança Pública, acham-se abertas, na secretaria da Escola de Polícia, na Rua Joaquim Palhares 267, de 13 às 17 horas, as inscrições para o curso de Escrivão de Polícia do D. F. S. P.

O curso de duração de um ano, compreende as seguintes disciplinas: — Direito Administrativo, Civil e Constitucional; noções de Direito Penal e de Judiciário Penal; noções de organização judiciária e policial; noções de criminalística e de Medicina Legal; português, dactilografia, prática de serviço e relações com o público.

AS IRMÃS JÁ SABIAM

Na foto, as irmãs de Sinésio Coelho Mororó, Maria e Nair, que foram informadas, na noite do dia 14, pelo irmão que tinha matado o guarda-noturno Luís de Jesus, na Rua São Clemente, pois este pretendia prendê-lo por quase ter atropelado uma criança

Todo furado por bala, o táxi foi apreendido

O dono do táxi 4-21-59 — que bateu, na esquina das Ruas São Clemente e Bambina, em Botafogo, contra outro carro, cujo motorista, para vingar-se, furou-lhe a carroceria a tiros de revólver — disse, ontem, ao DC, que está privado do único meio de que dispõe para ganhar dinheiro: o carro, apreendido pela Polícia.

Manoel Lima — êste é o nome do dono do táxi — afirma que não é justo sofrer êle, que nem sequer sabe dirigir, as consequências da imprudência de seu motorista, Nelson Joviniano, e, por isso, faz um apêlo ao Delegado do 3.º Distrito Policial para que apresse a devolução de seu carro.

DUAS QUEIXAS

Logo depois do desastre, Marcelo de Tarço Matos, o motorista (particular) do automóvel 3.62.97 — abalroado — foi, acompanhado de seu pai, Paulo de Tarço Matos, ao 3.º Distrito, onde apresentou queixa, omitindo porém, a parte dos tiros.

Horas mais tarde, chegava à Delegacia Nélson Joviniano, junto com o sr. Manoel Lima: êstes, por sua vez, se queixaram contra os tiros, reconhecendo a culpa do desastre.

A PRESTAÇÕES

Conta o sr. Manoel Lima que o taxi foi comprado por ele a prestações de Cr$ 4 mil por mês e que a apreensão, pela Polícia, o obrigará a atrasar-se no pagamento, levando-o ao risco de uma outra apreensão, esta definitiva e apoiada em decisão judicial, por parte do antigo dono do automóvel.

PAULO JUVENAL
Advocacia criminal
AV. RIO BRANCO, 117 - s/415
Tel.: 52-2922
Diàriamente das 17 às 18 hs.

TIROTEIO DE MARGINAIS FAZ 4 VÍTIMAS

Quatro feridos, entre os quais três que nada tinham com a ocorrência, foi o resultado de um tiroteio travado na noite de ontem, entre marginais da Favela do Esqueleto, em frente ao n. 42 da Rua Darby Club, residência do tecelão Fernando Araujo Franco. A vítima principal foi o sapateiro Felix Dias da Silva, a quem os marginais procuravam por causa de uma rixa antiga.

Além de Felix, que foi ferido no tórax e abdome, sofreram ferimentos: o tecelão Fernando, com ferimento no braço esquerdo; o operário Ezequiel de Sousa, com ferimento na perna direita e fratura da mesma, e a doméstica Izaltina Nunes Coelho, com ferimento no braço direito.

MÁU ELEMENTO

Quando o sapateiro Felix era socorrido no Hospital Sousa Aguiar, juntamente com as outras vítimas seu pai Domingos da Silva declarou ser seu filho um mau elemento, e que não mora no endereço que forneceu ao chegar ao hospital (Rua Derby Clube) em virtude dos marginais da redondeza terem prometido matá-lo, caso frequentasse as redondezas. Ontem, voltando ao local, o sapateiro foi baleado, ocasião em que as outras três pessôas, que nada tinham com a rixa, foram atingidas.

Como falso comissário revistou alguns bares

— Ninguém sai, fechem as portas, pois o comissário Fidelis vai revistar os fregueses e aquêle que reagir, será levado a presença do general Amauri Kruel — declarava, ontem, Fidelis da Silva, quando fazendo-se passar por um comissário de Polícia, entrava nos bares do centro da cidade e da Zona Norte e colocava em fila indiana, os frequentadores, a fim de revistá-los, após o que se retirava, dando conselhos às pessoas revistadas.

Depois de repetir a cena por diversas vêzes, Fidelis voltando ao ponto de onde partida, na Praça Saens Pena, onde tomara o táxi, no qual se locomovia, viu um pequeno agrupamento de pessoas que discutiam. Saltando do carro, indagou a respeito e novamente como comissário, deu uma busca nos presentes. Dois investigadores do 17.º DP, que passavam pelo local, pediram seus documentos e como não os tivesse, foi levado para a delegacia daquele Distrito, onde foi autuado, em flagrante, por falsa qualidade.

BRIGOU COM MOTORISTA

Fidelis passeava pela Praça Saens Pena, quando lhe ocorreu a idéia de agir como comissário de Polícia. Tomando um taxi, ordenou ao motorista que tocasse para uma das ruas adjacentes. Tinham andado uns cem metros e próximo ao cinema Metro, Fidelis pediu que o mesmo parasse o veiculo e dirigindo-se para um outro carro de praça, gritou para o motorista e tentou brigar com o mesmo, chegando a trocar com êle alguns "tapinhas". Depois retornou ao táxi e quando trafegavam pela Rua Afonso Pena, o falso comissário entrou num bar, fazendo com que seu proprietário cerrasse as portas do estabelecimento, começando a revistar os fregueses.

NÃO ERA BICHEIRO

Depois de ter repetido a cena por diversas vêzes, Fidelis foi prêso na Rua Conde de Bonfim, quando procurava revistar algumas pessoas que discutiam. No bôlso de uma delas, encontrou uma velha lista de "jôgo do bicho" e como Fidelis insistisse que iria levar o "contraventor" à delegacia prêso, onde seria autuado, os restantes começaram a pedir-lhe que o deixasse em liberdade, pois o mesmo não era um bicheiro. Dois investigadores que passavam pelo local, foram ver a causa do agrupamento e dando com Fidelis a dizer-se comissário, pediram seus documentos e como não os tivesse, levaram-no prêso, para a delegacia do 17.º DP, onde foi autuado em flagrante por falsa qualidade.

PARECIA, MAS NÃO ERA COMISSÁRIO

Na foto, Fidelis da Silva, que dizendo-se comissário de Polícia, efetuou várias batidas em diversos bares do centro da cidade e da Zona Norte, sendo prêso e autuado em flagrante no 17º D.P., por falsa qualidade

POLÍCIA (de todo o mundo)

LONDRES: DESTRUÍDO O MERCADO DE CARNE

AS CHAMAS NÃO POUPARAM NADA

O mercado de carne de Smithfield, um dos maiores do mundo, ficou, ontem, totalmente destruido pelo violento incêndio que irrompeu em seus porões, situados na parte central de Londres. Os bombeiros, mantidos a 50 metros de distância pelo calor, não conseguiram dominar o sinistro, que alimentado por milhares de toneladas de carne, por dezenas de milhares de cestos e pelos pedaços de gordura dos açougues, se espalhou pelo labirinto dos subterrâneos (várias dezenas de quilômetros), fazendo com que as labaredas atingissem a adega, onde ocorreu uma explosão. Em consequência, blocos de pedras e destroços foram atirados a grande altura, enquanto que uma após as outras, as tôrres do velho prédio desmoronavam, levantando enormes nuvens de fagulhas.

Êste foi o maior incêndio ocorrido em Londres, após a guerra-relâmpago lançada contra a Grã-Bretanha, durante o segundo conflito mundial. Dois bombeiros pereceram e oito ficaram feridos no sinistro, que causou um prejuízo calculado em 4.200,000 dólares (Cr$ 378 milhões). (FP-UP-DC).

Helsinki: Partiu-se ao meio

O cargueiro alemão «Rhein», de 3.000 toneladas, partiu-se ao meio, ontem, depois de encalhar num banco de areia perto da Ilha de Utoe, a 120 milhas a Sudoeste de Helsinki, em consequência de uma tempestade.

Dezenove tripulantes desceram às baleeiras e foram recolhidos por barcos de socorro. Dois homens ainda continuam na popa do navio, sem no entanto correrem perigo imediato. — (UP-DC)

Viena: Padre condenado

Alguns jornais da Tchecoslováquia, chegados ontem a Viena, noticiaram que o sacerdote católico Jan Dokulil e um grupo de «cúmplices» foram condenados a penas de prisão por suas atividades contra o Estado, por um tribunal comunista de Jihlava.

Outros membros do grupo serão julgados posteriormente. — (UP-DC)

Los Angeles: Atriz atuará

Fracassou, ontem, a tentativa feita pelo produtor cinematográfico Krueger, no sentido de obter uma decisão judicial que impedisse à atriz argentina Linda Cristal de atuar em um filme da Universal International.

Krueger diz que a atriz assinou contrato com aquela companhia, embora já tivesse um outro firmado com êle. — (UP-DC)

Bogotá: "El Jaguar"

Espetacular assalto sofreram os passageiros de um navio de uma linha fluvial, quando o barco atracou no lugar denominado «El Jaguar», próximo a Bogotá, à espera que as águas do rio subissem.

Os bandidos saquearam os passageiros, tripulantes e o próprio navio. — (FP-DC)

HOJE Grande Baile de "CLUBES DA CIDADE" com a Orquestra TABAJARA de SEVERINO ARAUJO
NOS SALÕES DO C. R. VASCO DA GAMA
Uma Promoção Conjunta do DIÁRIO DE NOTÍCIAS, MUNDO ILUSTRADO e RÁDIO MAYRINK VEIGA
Transmissão pelas ondas da MAYRINK a partir das 11 horas da noite

Teatros & Boîtes
Programa para sua Noite

O CANGACEIRO
anuncia os últimos dias da temporada de
BOLA 7
SÓ ATÉ DIA 31!
RUA FERNANDO MENDES, 25

SONIA MAMED — ARACY CÔRTES — JOANA D'ARC — MANOEL VIEIRA — JARARACA-HAMILTON — MARCHELL — MANULA E OUTROS
ATRAÇÕES: ARY ALVES — HUGO BARCAL

BOM MESMO É MULHER
TEATRO RECREIO
HOJE, às 16 horas: Vesp. com preços reduzidos
A noite, às 20 e 22 horas
Permitido traje esporte

TEATRO DULCINA — CIA. TONIA-CELI-AUTRAN
ILHA DAS CABRAS DE UGO BETTI
ILHA DAS CABRAS DIR. ADOLFO CELI
ILHA DAS CABRAS
HOJE, Sessões às 19.30 e às 22.15 horas

TEATRO BRASILEIRO DE COMÉDIA
No Teatro da Maison de France
Ar condicionado perfeito
AV. PRESIDENTE ANTONIO CARLOS, 58
Esq. com Av. Beira Mar (Castelo)
"DAMAS DE COPAS"
(Pif-Paf) de Abilio Pereira de Almeida
A volta do autor de «Santa Marta Fabril S.A.»
Com o elenco permanente do T.B.C.
Direção de ARMANDO PASCHOAL
HOJE — Às 20 e 22.30 horas

LEONORA — Alegria brasileira — UMA REVISTA ALEGRE E BONITA COMO A ZONA SUL
Lucio Flavio APRESENTA — MALICIA E BELEZA EM RITMO DE SAMBA
FOFÔCA EM LÁ MAIOR
TEATRO DO LEME — IARA LEX — RODOLFO ARENA — DAYSI PAIVA
AV. ATLÂNTICA POSTO ZERO
Estréia, dia 28, têrça-feira, às 21 horas — Bilhetes à venda
RESERVAS: 37-6112

VENHA RIR DOS RUSSOS...
VENHA RIR DOS AMERICANOS...
VENHA RIR DOS LUNATICOS...
NA REVISTA «SPUTNICK»
"PRECISA-SE DE UM PRESIDENTE"
DE GEYSA BOSCOLI — D. EVANGELISTA E J. VASCONCELOS
VENHA RIR COM
JOSÉ VASCONCELOS
Mais explosivo que o «Vunguard»
Teatro SERRADOR — Ar refrigerado
Tel.: 42-6442
HOJE e AMANHÃ, às 16, às 20 e 22 horas

NO **CLUB 36**
HOJE E TÔDAS AS NOITES
MONSUETO
E SUA BATUCADA
dinsks e jantares a partir das 19 horas
Reservas: 37-4790

TEATRO COPACABANA
Ar refrigerado perfeito
TEMPORADA DE VERÃO POLT.: CR$ 60,
"OS ARTISTAS UNIDOS"
apresentam a pedidos a comédia de JOTA GAMA
"AS LOUCURAS DE MAMÃE"
Dir.: LUCA DE TENA
Grande criação cômica de MORINEAU — DELORGES CAMINHA e LAURA SUAREZ
HOJE, às 16, às 20 e às 22 horas — Últimos dias — A seguir: «OS OVOS DO AVESTRUZ», deliciosa comédia de Roussin

CONCLUSÕES DA 1.ª PÁGINA

Proposto o . . .

se os detalhes forem determinados primeiro por via diplomática. Ike fêz a oferta como uma alternativa do pedido soviético de uma entrevista imediata.

Os Estados Unidos deveriam esperar uma resposta formal de Bulganin à nota de Eisenhower, mas o Departamento de Estado manifestou que o embaixador Thompson recebeu instruções do Secretário de Estado, Foster Dulles, para que obtivesse a reação soviética antes de partir de regresso a Washington, para efetuar consultas. Lincoln White, porta-voz do Departamento, disse ter Gromyko informado a Thompson que a nota do Presidente a Bulganin "será estudada e que o Govêrno responderia no seu devido tempo".

A medida pode ter sido uma prova à sinceridade soviética. Bulganin fêz o pedido de uma conferência imediata a nove de janeiro, data que coincidiu com a mensagem de Eisenhower ao Congresso.

Pensa-se que o governante soviético sòmente fazia propaganda para desviar atenção pública do mundo a mensagem do presidente norte-americano.

Organizadas . . .

ses entendimentos serão revelados à imprensa.

O ponto principal das conversações dos ministros Macedo Soares e Barrau, em Roboré, deverá ser a redução, pleiteada pelo representante boliviano, da concessão feita ao Brasil no tratado de 1938, para exploração do petróleo em região da província de Santa Cruz, na Bolívia.

Demissões . . .

nas últimas vinte e quatro horas, por ordem da Junta de Govêrno. Em tôrno do edifício onde se encontram os ex-agentes da segurança de Pérez Jiménez, uma multidão calculada em quatro mil pessoas aguardava pela manhã a saída dos mesmos para linchá-los.

TRANQUILIDADE

Só na 1 da tarde foi possível aos soldados do exército e aos estudantes, que se tinham voluntàriamente apresentado para êsse fim, convencer a multidão a abandonar a idéia de linchar os prisioneiros acusados de aplicar maus tratos e torturas aos presos políticos.

Também a entrada da Embaixada da República Dominicana, ameaçada por grande multidão desde as primeiras horas da manhã foi finalmente controlada pelos soldados e já não sofre qualquer ameaça aparente.

PARABENS

NOVA IORQUE, 24 (FP) — O presidente da Associação Interamericana de Imprensa, sr. John O'Rouke, enviou o seguinte telegrama à nova Junta de Govêrno da Venezuela: "Almirante Wolfgang Larrazabal, presidente da Junta de Govêrno — Caracas — A Sociedade Interamericana de Imprensa serve-se da oportunidade para felicitar a Junta de Govêrno por haver restabelecido a liberdade de expressão ao povo venezuelano e a completa liberdade dos correspondentes a fim de que transmitam notícias para o exterior, o que lhes permite informar sôbre o triunfo da opinião pública sôbre a tirania. Esperamos que o povo venezuelano jamais venha a ser oprimido por govêrno ditatorial e que jamais se extinga a liberdade de expressão na terra do libertador Simon Bolivar".

REATARA'

BUENOS AIRES, 24 (FP-DC) — O ministro interino das Relações Exteriores, contra - almirante Teodoro Hartung, afirmou hoje que a Argentina reatará suas relações diplomáticas com a Venezuela, estando já o Govêrno tomando as necessárias providências nesse sentido.

NON GRATA

BARRANQUILLA, Colômbia, 24 (FP-DC) — Jornalistas desta cidade solicitaram ao Govêrno que declare persona non grata o cônsul venezuelano nesta cidade, sr. Cervellon Fortuna, que segundo êles teve atitudes hostis contra a imprensa colombiana, por ocasião da revolta da base aérea de Maracay, a 1 de janeiro.

JÚBILO

BUENOS AIRES, 24 (FP-DC) — Realizaram-se nesta cidade várias manifestações populares à frente da Embaixada da Venezuela, durante as quais foram dados vivas ao novo regime de Caracas.

Telegramas de Santiago, de Lima, de Montevidéu, do México, de Havana e de outras cidades americanas dão conta de manifestações semelhantes, em que se misturavam populares dêsses países e membros da colônia venezuelana, especialmente, elementos exilados.

PROIBIÇÃO

QUITO, 24 (FP-DC) — Foram proibidas pela polícia tôdas as manifestações populares relativas aos acontecimentos de ontem na Venezuela.

Nada com . . .

que acabam de ser fornecidos por aquêle Conselho:

1.º) A 10 de novembro de 1956, o Prefeito do Município de Passos dirigiu-se ao Presidente da Caixa Econômica Federal de Minas Gerais, solicitando um empréstimo de Cr$ 13.000.000,00, aos juros de 12% ao ano, pelo prazo de 20 anos, sob a garantia da cota do impôsto de renda e, subsidiàriamente, do impôsto de indústria e profissões;

2.º) Em sessão de 21 de março de 1957, e em face do parecer do Consultor Jurídico da Caixa Econômica Federal de Minas Gerais, que se reportava a empréstimo anteriormente contraído pelo Município de Passos, cujo pagamento estava sendo normalmente realizado, o Conselho Administrativo daquela Caixa resolveu conceder à mesma Prefeitura um empréstimo de Cr$ 11.800.000,00, aos juros de 12% e pelo prazo de 15 anos, com as necessárias garantias;

3.º) Daquela decisão houve recurso "ex-officio", na forma regimental, do Presidente da Caixa Econômica Federal de Minas Gerais para o Conselho Superior das Caixas Econômicas Federais, cuja Procuradoria Jurídica determinou o cumprimento de certas exigências para a homologação do empréstimo;

4.º) Em face de telegramas — um datado de 17 de abril e outro de 21 de maio de 1957 — do Prefeito do Município de Passos, o Conselho Superior, em sessão de 10 de julho de 1957, resolveu pedir informações à Caixa Econômica Federal de Minas Gerais sôbre o andamento do respectivo processo; foi informado, então, o Conselho Superior de que a escritura havia sido assinada a 9 de novembro de 1957;

5.º) A 81 de novembro recebeu o Ministro da Fazenda comunicação de Vereadores, do Presidente e do Secretário da Comissão de Inquérito da Câmara Municipal de Passos constituída para apurar responsabilidades do Prefeito, sôbre a existência de processos em trânsito pelo Fôro local, em que estava envolvida aquela autoridade.

6.º) Ao tomar o Ministro da Fazenda conhecimento da denúncia, imediatamente submeteu o assunto à apreciação e ao julgamento do Conselho Superior, que é o órgão fiscalizador e Orientador das Caixas Econômicas Federais, o qual, a 10 de janeiro corrente, resolveu mandar ouvir, com a devida urgência, a Caixa Econômica Federal de Minas Gerais, sôbre a representação dos Vereadores da Câmara Municipal de Passos.

Verifica-se, assim, pelo exposto, que o Ministro da Fazenda nenhuma ingerência teve na realização do empréstimo feito àquela Municipalidade, empréstimo êsse que seguiu os seus trâmites e foi concedido pela Caixa Econômica de Minas Gerais.

Fica destruída, desta maneira, mais uma das maldosas suposições com que o "Correio da Manhã" timbra em distinguir o atual Ministro da Fazenda, cuja interferência, no presente caso, foi apenas a de encaminhar como lhe cumpria, ao Conselho Superior das Caixas Econômicas Federais, a representação dos Vereadores da Câmara Municipal de Passos, para as providências cabíveis."

Asilado na . . .

NÃO DEU A ORDEM MAS DARA'

Um porta-voz do govêrno desmentiu hoje notícias procedentes de Washington segundo as quais teria sido ordenada a prisão de Perón. Adiantou entretanto, o mesmo informante que a Venezuela reatará brevemente suas relações diplomáticas com o govêrno de Buenos Aires, do que certamente resultará um pedido de extradição, que a Junta de Govêrno está disposta a atender.

Brasil contra . . .

(Conclusão da pág. 9)

luta com o encontro entre colombianos e chilenos.

Para amanhã, a programação é a seguinte: Equador x Uruguai e Argentina x Paraguai.

O próximo cotêjo do Brasil será contra a seleção da Colômbia, no próximo dia 30.

CURSOS DE CANTO ORFEÔNICO

Estão abertas, até o dia 15 de fevereiro, as inscrições para os Cursos de Especialização e Preparação do Conservatório Nacional de Canto Orfeônico. Para obter informações, os candidatos (que serão obrigados a fazer exame de admissão) devem ir à Avenida Pasteur, 350, 3.º andar.

CONCLUSÕES DA 12a. PÁGINA

A loura . . .

— "Gosto também de pintar e desenhar, e frequentei durante algum tempo a Escola de Belas Artes. Meu pintor predileto é o francês Bernard Buffet; brasileiro, Aluisio Magalhães, jovem artista pernambucano".

Além dessas predileções, "Miss Café" tem na música e na leitura agradáveis passatempos. — "Sou entusiasta do Jazz frio (assisti a muitos concertos recentemente nos Estados Unidos), e não leio romances: prefiro livros históricos e peças teatrais".

NADA DE PRETO

Os conferencistas não deixam de mostrar a "Miss Café" sua atenção: protestaram unânimemente contra seus vestidos pretos, cumprimentando-a com alegria pela roupa que usava ontem — blusa azul claro e saia areia.

Concluindo, observa — "Sempre me trazem uma chicarazinha de café, que aprecio, mas após um bom jantar."

Água e praias . . .

CANOS TÊM 50 ANOS

O novo Secretário de Viação e Obras, que tomará posse do cargo às 11 horas de segunda-feira, quando também será empossado no cargo de Secretário de Agricultura o vereador Geraldo Moreira, acrescentou que pretende modificar, com os recursos próprios, a a tubulação de água da cidade, em grande parte conduzindo a escassa água da cidade há mais de 50 anos.

LIXO: MAIS CAMINHÕES

Afirmou também o sr. Amandino Ferreira de Carvalho que durante sua gestão comprará novos caminhões de lixo, devendo ainda promover a recuperação de dezenas dêsses caminhões, atualmente paralisados nas oficinas de transportes.

Promoverá, também, segundo afirmou, a admissão de mais garis para os Distritos de Limpeza.

Concluiu o sr. Amandino de Carvalho afirmando que criará um serviço de reparos em logradouros, especialmente para tapar os buracos das ruas, devendo solicitar ao Prefeito maiores verbas para a repavimentação de ruas e praças.

Acadêmico e . . .

Tormenta, que recebeu 40 mil cruzeiros; "Convés" de Darel Valença Lins, que ganhou 20 mil cruzeiros.

COMISSÃO JULGADORA

A Comissão Julgadora dos trabalhos concorrentes foi integrada por Cândido Portinari, Vera Bocayuva Mindlin, Alfredo Galvão, Edson Mota e Jordão de Oliveira.

Os húngaros . . .

Goiás será fundada assim que o Presidente do Banco do Brasil despachar o parecer favorável da Carteira de Colonização. A colônia, em forma circular, abrigará cada menos que 100 famílias, as quais disporão de 20 hectares cada. As casas serão de tijolos e terão varanda, sala, dois quartos, copa, cozinha e quarto de banho. Tôdas elas contarão com o confôrto de luz e água encanada.

No centro da colônia circular, será construido um sistema urbano com Igreja — a primeira terá o nome de Santo Estevão, Rei da Hungria — armazens, escola, pôsto policial e clube, além de usina elétrica e um pôço para fornecimento de água.

Cada colônia contará com um galpão, destinado a agasalhar as colheitas.

CALCULOS

Segundo os cálculos feitos pela Carteira de Colonização do Banco do Brasil, depois do segundo ano cada colônia renderá, no mínimo e livre de tôdas as despesas, cêrca de 194 mil cruzeiros por cabeça.

O colono que no primeiro ano receberá mil e 400 mensais para a sua manutenção, assim que puder terá de pagar à Companhia Colonizadora Nova Hungria a quantia anual de 60 mil cruzeiros, para amortização da dívida.

Em 15 anos, o colono terá pago 900 mil cruzeiros e a colônia de 20 hectares será inteiramente sua, dando direitos, também, ao centro urbano que pertencerá a todos.

PATROCINIO

O sr. Albert Janeso informou que as colônias do Planalto Central serão fundadas sob o patrocínio do Govêrno e do Comitê Húngaro da Cruz Vermelha Brasileira, ao qual está ligado a Companhia Colonizadora Nova Hungria, que não visa a qualquer lucro.

Se o Presidente do Banco do Brasil despachar o parecer da Carteira de Colonização na próxima semana, na próxima semana mesmo serão tomadas tôdas as providências para a fundação da primeira colônia húngara na região centralizada por Brasília.

O QUE TEMOS

Encerrando a sua entrevista à imprensa o sr. Albert Janeso informou que já chegaram ao Brasil cêrca de mil e 500 refugiados húngaros, quase todos colocados no comércio ou na indústria.

Atualmente na Ilha das Flôres estão hospedados 200 húngaros, dos quais os descontentes (pelos motivos explicados) não chegam a 30.

DOIS VOLTAM

Segundo se informa de Lisboa, dois refugiados húngaros deixaram Portugal, ontem, com destino ao Rio, depois que souberam que as leis internacionais obrigam aquele país a mantê-los presos.

Trata-se do casal Tivador Peter, de 24 anos e Eva Bordon Peter de 21. Para deixar o Rio, haviam embarcado clandestinamente no "Higland Brigade", onde foram descobertos quando o navio chegou a Portugal.

Greve: suspensa...

cebidas das agências daquelas duas emprêsas, foi o seguinte o movimento de navios do Loide e da Costeira, nos principais portos nas últimas 24 horas:

"O 'Rio Doce' saiu de Fortaleza para Belém, o "Inconfidente" saiu de Maceió para o Rio; o "Bocaina" saiu de Belém para Salvador, o "Rio Tocantins" saiu do Rio para Fortaleza; o "Comandante Capela" saiu de Ilhéus para o Rio; o "Aratimbó" saiu de Recife às 13 horas de ontem, e o "Pianco" entrou às 8 horas naquele pôrto. Do Belém saiu o "Mossoró", às 24 horas; o "Itaquera" saiu de Florianópolis, às 16 horas, o "Capibaribe" chegou a Pelotas, às 18 horas.

SOLUÇÃO CONCILIATORIA

Os representantes das entidades sindicais que promoveram, nos últimos dias, entendimentos com os Presidentes dos Sindicatos recalcitrantes, a fim de encontrar uma solução conciliatória para a crise, apesar da má vontade dos srs. Serapião do Nascimento Dialma Santos e Florisvaldo de Almeida, continuarão como intermediários, para que, a qualquer momento, se promovam novos entendimentos.

Quadrinha . . .

las documentos Bastos, o ex-motorista confessou que, além de Wilson a quadrilha compõem-se de mais dois indivíduo um chamado Clério, que é o chefe, e outro que conhece apenas por Dantas.

INCOMUNICAVEIS

Falando ao DC, o comissário Darci de Araujo confirmou, com reservas esta notícia, dizendo que aguarda, para dentro de 24 horas a prisão dos restantes membros da quadrilha. Bastos e Wilson encontram-se presos incomunicáveis, numa dependência policial, enquanto prosseguem as investigações.

Marinha . . .

possibilitará também a formação de pessoal subalterno. O novo estabelecimento ficará subordinado ao Ministério da Marinha, ao contrário da velha Escola que estava ligada ao Ministerio da Viação e Obras Públicas através do Lóide Brasileiro.

CURSOS DA ESCOLA

Referindo-se aos cursos que ministrará a Escola de Marinha Mercante, explicou o comandante Matos Dias: — "Teremos duas partes distintas de ensino: formação inicial e formação superior. Da primeira farão parte os cursos de 2.º pilôto, 3.º maquinista, e 3.º comissário e, da segunda, os de 1.º e 2.º maquinistas, 1.º pilôto, capitão de cabotagem, capitão de longo curso, radiotelegrafistas e comissários. Teremos também um curso especial de adaptação para os médicos da Marinha Mercante.

Em sua nova fase a Escola terá regime universitário. Os candidatos deverão ter nivel cultural equivalente ao do curso ginasial, idade compreendida entre 16 e 22 anos e o seu ingresso se fará mediante exame de admissão, exceto para os que já tiverem realizado cursos de máquinas em qualquer escola técnica. Durante os cursos os alunos receberão uniforme e alimentação gratuitos e um pequeno soldo, como ajuda de custo.

Só 10 verão . . .

PROGRAMA DE VISITAS

Para os representantes da Agência Internacional de Energia Atômica haverá, nos dias próximos, um programa social de visitas a instituições científicas, patrocinado pela Comissão Nacional de Energia Atômica e pelo Govêrno do Estado de São Paulo.

AS DELEGAÇÕES

Estarão presentes à inauguração do reator atômico as seguintes delegações:

Argentina — comte. Oscar Quihillat, Presidente da Comissão Nacional de Energia Atômica; srs. Carlos Volpi, Maria Gamba, Otho Olintho, Victório Angelely e Emilio Roxin, todos da CNEA; República Dominicana — major Rafael B. Gonzalez, Chefe do Serviço Radiológico e do Hospital Militar; Bolívia — eng. Carlos Uria; Comissão Internacional de Energia Atômica — srs. Pavel Winkler, Sterling Cole, C. A. Bernardes; Bélgica — sr. Pierre J. Ryckmans, Presidente da Comissão Nacional de Energia Atômica; Itália — sr. Felice Ippolito e sra. — Presidente da Comissão de Pesquisas Nucleares; prof. Gleb Wataghin, da Universidade de Turim; Peru — sr. Marcos Fernandez V., Diretor do Instituto de Energia Nuclear, e mais dois técnicos; Alemanha — sr. Schnurr, do Ministério de Assuntos Atômicos; Grã-Bretanha — M. I. Michaels, Subsecretário da Repartição de Energia Atômica; Uruguai — sr. Walter Hill e sra.; Guatemala — eng. Francisca Fernandez Hall; Nicarágua — embaixador Justino Sanson Balladares; Colômbia — sr. Jayme Cortazar e sr. Gaitan Yanguas; Cuba — sr. Marcelio Alonso; Honduras — sr. Juan Milla Hernandez.

A DELEGAÇÃO AMERICANA

O embaixador Ellis O. Briggs chefiará a delegação dos Estados Unidos que vai assistir à inauguração do reator atômico de São Paulo.

Integram a delegação, que é chefiada pelo sr. John Floberg, os srs. ministros Richard P. Butrick, Cônsul-Geral em S. Paulo; John Hall, Diretor de Assuntos Internacionais da Comissão de Energia Atômica dos Estados Unidos: Harry Turkel, Diretor de Assuntos Econômicos Regionais do Departamento de Estado: Gerald Smith, Conselheiro Econômico da Embaixada dos Estados Unidos no Rio: Clark Goodman, Diretor adjunto de operações técnicas da CEA dos Estados Unidos: Nathan Woodruff, representante científico da CEA dos Estados Unidos: Emerson L. Brow, primeiro secretário: John P. Mcknight, conselheiro de assuntos públicos da Embaixada dos Estados Unidos; e Herbert Higgins, Chefe do Departamento Econômico do Consulado Geral em S. Paulo.

POSTOS DE PUERICULTURA (50)

Depois da sessão solene no Instituto de Engenharia, o Presidente da República fará a entrega simbólica aos prefeitos das chaves dos 50 postos de puericultura construidos pela Legião Brasileira de Assistência em convênio com o Govêrno do Estado. A cerimônia será realizada no salão vermelho do Palácio dos Campos Elísios, às 13 horas.

Na ocasião serão assinados mais dois convênios entre aquelas autoridades, para a construção de 99 postos de Puericultura. Outros 18, construidos pelo Estado, serão inaugurados também amanhã.

GRANDE PROGRESSO

— E' sempre com prazer que visito São Paulo, desde a campanha política. Naquela época afirmava que, embora nascido em Minas, eu tinha a mentalidade paulista. Hoje continuo com a mesma mentalidade e o Brasil está assistindo ao grande progresso industrial que surgirá a partir do meu govêrno — disse o Presidente numa entrevista rápida à imprensa pouco antes de embarcar, anteontem, de Santos para o Rio.

VÃO SE REUNIR DELEGADOS DE ALFABETIZAÇÃO

Todos os representantes da Campanha de Alfabetização de Adultos nos Estados foram convidados a vir ao Rio para assistir à Reunião Anual dos Delegados de Alfabetização, que será iniciada segunda-feira que vem, sob a presidência do prof. Helio Mengale, Diretor Geral do Departamento Nacional de Educação.

Do temário da reunião, constará o lançamento de novo tipo de material didático ("Manual do Professor Voluntário" e "Guias" semestrais, para os alunos), a arregimentação de voluntários e a instalação de 12 cursos de alfabetização de adultos em todos os Estados e Territórios.

INSTITUTO DE PREVIDÊNCIA E ASSISTÊNCIA DOS SERVIDORES DO ESTADO

SERVIÇO DO PESSOAL

EDITAL

Pelo presente ficam citados a comparecer perante esta Comissão, no prazo improrrogável de 10 dias, de acôrdo com o art. 222 da Lei n.º 1.711, de 28 de outubro de 1952, a fim de apresentarem defesa nos processos a que respondem por abandono de cargo ou função, os servidores abaixo, cientes de que a mesma funciona na Rua Pedro Lessa n.º 36, 8.º andar (GPA):

CLOTILDE VIRGINIA HORTA BARBOSA ERLANGER, Escriturária, Classe «G».

MARINA GARCIA HORTA, Auxiliar de Escriturária, classe «C».

Rio de Janeiro, em 25 de janeiro de 1958.

CLAUDIONOR LUTTGARDES CARDOSO DE CASTRO
Técnico de Administração «N»
Presidente da Comissão Permanente de Inquérito para casos de abandono de cargo ou função

O CARIOCA reclama

FOME NOS BARCOS

Uma comissão, representando os tripulantes de barcos do Rio São Francisco, veio ontem à redação do DC fazer um apêlo às autoridades para que seja concedido, agora, o aumento de salários pleiteado, há seis anos, pela classe. Segundo disse a comissão, a proa enfeitada dos barcos do São Francisco esconde «um regime de fome e desespêro».

FALTA GENTE NA AGÊNCIA

Os srs. José Costa, Nilson Portela, Raimundo Pereira da Silva, Ildebrando Silva e José Nogueira de Barros, cansados de esperar, na fila, que o funcionário da Agência da Caixa Econômica, na Rua São Bento, os atendesse, foram queixar-se ao gerente. Ouviram como resposta a afirmação de que a falta de pessoal é, ali, a mãe de tôdas as falhas de serviço.

Como — reconhecem — o gerente não tem culpa da falta de gente para trabalhar, os referidos senhores vieram ao DC pedir ao Presidente da Caixa Econômica que nomeie mais funcionários para a Agência São Bento.

"ÊLE ME DISSE PALAVRAS FEIAS"

— Só porque reclamei ao funcionário da Prefeitura, Sanquispiro de Araújo Silva, que momentos antes havia jogado uma lata de lixo na calçada, êle me disse palavras feias e fêz ameaças, o que é um desafôro — contou, ontem, pelo telefone, a sra. Odete Cruz, que mora na Rua Salvador de Sá, 124. Sanquispiro mora no número 125.

TALVEZ SEJA CANSAÇO

Talvez por cansaço de percorrerem sempre as mesmas ruas esburacadas do subúrbio, os choferes dos lotações Méier-Castelo mandaram as leis às favas e resolveram voltar do meio do caminho, para a cidade, fazendo a volta na Praça Sete, em Vila Isabel. Os passageiros do final da linha, que ficam horas e horas esperando na fila, não gostaram da inovação e protestam.

DESTA VEZ SAI

Os moradores da Rua Idelfonso Penalva, no Méier, foram várias vêzes ao Palácio Guanabara pedir ao Prefeito que mandasse pavimentar a Rua onde moram. Embora a verba para a obra já tenha sido autorizada, o calçamento não veio. E êles, que são perseverantes, mandaram uma comissão ao DIARIO CARIOCA, certos de que desta vez vão ver de perto as carroças de asfalto.

RÁPIDAS

As calçadas da Rua Pinheiro Machado estão desniveladas ◆ Continua faltando água no prédio 48 da Rua Professor Artur Ramos, no Leblon. ◆ O etrotoiro na Rua Ministro Viveiros de Castro também continua. ◆ Todo mundo quer saber por que não se consegue ruído de discar, nas estações 23, 43 e 52, durante o dia.

Não beba água sem ser filtrada

Qualquer queixa ou reclamação para "O CARIOCA RECLAMA" deverá ser dirigida à redação do DIARIO CARIOCA (Av. Rio Branco, 25, sobreloja) ou pelos telefones 23-3239 ou 23-5082, no horário das 7 às 24 horas, para LUIS CARLOS ou ainda para a Associação das Donas de Casa (Rua Delgado de Carvalho, 21. Tel.: 34-7156).

AR CONDICIONADO PERFEITO
METRO — METRO — METRO — PAX — PRESIDENTE — PALACIO
Sangue sôbre a Terra — HOJE
SOMETHING OF VALUE
ROCK HUDSON — DANA WYNTER — SIDNEY POITIER
HOJE SESSÃO À MEIA-NOITE NO METRO-PASSEIO E METRO-COPACABANA

LAURENCE OLIVIER — VISTAVISION
HOJE — HORARIO 2-4.30-7-9.30
RICARDO III (RICHARD III)
2ª semana

Fim-de-semana

Sugestão de tôdas as sextas-feiras da Seção de Turismo do DIARIO CARIOCA

Cantagalo

As terras do atual Município de Cantagalo, no Estado do Rio de Janeiro foram primitivamente habitados por índios Coroados e Goitacases, que ainda permaneceram na região por muitos anos após a chegada dos colonizadores. O território apresenta diversos acidentes geográficos. Existem algumas cachoeiras e quedas dágua, sendo as do Ronca Pau, Santa Teresa, Val de Graças, e Bernardo de Sousa as principais. A temperatura da cidade apresenta uma média °C das máximas: 31 — das mínimas: 7. O clima e considerado salubre. O solo do Município contém grandes jazidas de pedra calcária. Numa altitude de 382 metros acima do nível do mar, Cantagalo tem sido muito procurado para os períodos de férias e repouso, além de ser um lugar de preferência para os fins de semana das localidades adjacentes e do Distrito Federal.

O turismo, antes pouco desenvolvido no Município, experimentou considerável incremento nos últimos tempos, devido, certamente, as condições favoráveis, citando-se entre os atrativos da natureza os passeios pelo Rio Negro a 4 quilômetros da cidade, com as suas cachoeiras já citadas em linhas acima. Há outros pontos interessantes para os forasteiros, como a Fazenda do Gavião onde está o palacete mandado construir pelo Conde de Nova Friburgo, e as grutas da Pedra Santa. Como monumento evocativo de uma página histórica, destaca-se o busto de Euclides da Cunha, o grande escritor brasileiro nascido no Distrito de Euclidelândia (antigo Santa Rita do Rio Negro), e que foi erigido pelo povo na Praça 15 de Novembro. As comemorações em louvor de São Pedro, nos dias 28 e 29 de junho, congregam a população e recebe a cidade grande massa de fiéis e visitantes para os atos religiosos — missas e procissões —, além de muitos festejos relacionados com a época.

Cantagalo oferece aos forasteiros 2 hotéis, 2 pensões e 1 cinema; 2 bibliotecas, 2 estabelecimentos de ensino, serviço telefônico, agências bancárias, automóveis de aluguel e assistência hospitalar. O transporte para aquela cidade, partindo do Distrito Federal por estrada de rodagem (257 km via Duas Barras ou 240 km via-Cordeiro), ou de Niterói (185 km via-Cordeiro ou 202 km via-Duas Barras). Os ônibus podem ser tomados nas Estações Rodoviárias Mariano Procópio, no Rio, e de Niterói, na Capital do Estado. O preço da passagem Rio-Cantagalo, de ônibus, é de Cr$ 122.50 (Rio-Friburgo) e mais Cr$ 40.00 de Friburgo a Cantagalo. Tambem pode ser utilizado o trem da Estrada de Ferro Leopoldina, que parte desta Capital e de Niterói. Custa a passagem Cr$ 141.00 e o horário é 5.25 da manhã, diàriamente.

Diario Carioca

O MÁXIMO DE JORNAL NO MÍNIMO DE ESPAÇO

Rio de Janeiro, sábado, 25 de janeiro de 1958

GREVE: SUSPENSA OCUPAÇÃO MILITAR

Presidente recebe os dirigentes grevistas

Após a audiência que concedeu, ontem, pela manhã, na Gávea Pequena, aos dirigentes da Federação Nacional dos Marítimos, o Presidente da República determinou a suspensão da ocupação militar das empresas de Marinha Mercante e sugeriu que a Federação e o Ministério do Trabalho combinassem uma fórmula para anular a intervenção nos sindicatos, mediante a cessação do movimento grevista.

Durante a reunião, a que compareceram também os ministros Parsifal Barroso (Trabalho) e Lúcio Meira (Viação), o sr. Juscelino Kubitschek anunciou, ainda, aos líderes marítimos, que determinaria providências, ao Ministro da Justiça, a fim de serem cumpridos os 54 itens, aprovados pela Comissão Interministerial, dos 61 constantes das reivindicações da classe. Os dirigentes da Federação mostraram-se satisfeitos com os resultados da audiência.

GREVISTAS E JK

Ontem, à noite, o Ministro da Justiça, sr. Eurico Sales estabeleceu contacto entre o Presidente da República e os dirigentes dos Sindicatos dos Náuticos, dos Oficiais de Máquinas e dos Radiotelegrafistas, colocando-os a par das providências do Govêrno e insistindo em que desistam dos seus propósitos de conturbar a normalidade do transporte marítimo.

Por outro lado, telegramas provindos de vários portos do país dão notícia do fracasso dos insufladores de greve, inclusive de retôrno ao trabalho de alguns poucos marítimos que haviam aderido à frustrada parede, na suposição de que ela havia sido decretada pela Federação.

ASSEMBLÉIAS

Os dirigentes marítimos, após a audiência com o Presidente da República, reuniram-se na Federação, deliberando sôbre a convocação de assembléias (algumas para hoje), em que darão conhecimento, aos trabalhadores, das decisões do sr. Juscelino Kubitscheck quanto às reivindicações da classe.

Os marinheiros, taifeiros e foguistas se reunirão, hoje, para apreciar as medidas determinadas pelo Govêrno, e as demais categorias de marítimos deverão fazer o mesmo, nos primeiros dias da próxima semana.

CONTRA GREVE

Os srs. Valter Menezes e Eliezer Cruz, Presidentes da Federação Nacional dos Portuários e do Sindicato dos Estivadores do Rio de Janeiro, respectivamente, compareceram, na tarde de ontem, ao gabinete do Ministro do Trabalho, para desmentir notícias veiculadas, segundo as quais os trabalhadores daquelas categorias teriam paralisado o serviço, em seus setores.

SITUAÇÃO NORMAL

Durante o dia de ontem, os escritórios, estaleiros e o serviço radiotelegráfico do Loide Brasileiro funcionaram normalmente, o mesmo acontecendo na Companhia Nacional de Navegação Costeira.

Segundo as informações ...

(Conclui na 11ª página)

A loura 'Miss Café' fala chinês e russo

— "Estou me sentindo vedeta", declarou, ontem, ao DC, a bela Helena Dahoui, escolhida (tàcitamente pelos congressistas da Conferência Internacional do Café, que agora se realiza no Copacabana Palace para "Miss Café", ou mesmo "Rainha do Café", por sua simpatia e outras qualidades.

E' loura, tem olhos castanhos dourados e lindo sorriso, em 1,60 m de altura e 50 quilos; carioca, moradora de Laranjeiras, torce ardentemente pelo Flamengo e fala, além do russo e do chinês, francês, inglês e espanhol, segundo suas declarações em português.

NAO TRABALHA

Apesar de não trabalhar fora, "Miss Café" é chamada sempre para conferências internacionais, por ser poliglota e simpática. Ocupa, na Conferência do Copa, o cargo de assessor técnico e é muito bem paga: em média dois mil cruzeiros por dia.

— "Faços as ligações dos congressistas entre si, e entre êles e a mesa da presidência", explicou, observando: — "Estou adorando o trabalho, mesmo tendo ocupadas tôdas as horas do dia. Não me sinto cansada, tão agradável é o serviço".

OS QUATRO MAIS

— "Todos os conferencistas são muito amáveis: não há nenhum antipático", disse. Observou porém que alguns se destacam em certos pormenores, lembrando — "O melhor orador é Cláudio Benedi, cubano; mais galante é o venezuelano Legnini; mais bonitos os italianos, e mais dinâmico também um venezuelano, Hernandez Van der C.".

UM FILHO

"Miss Café" foi casada com um diplomata francês, o que explica seu sobrenome estrangeiro. "Eu sou carioca 100 por cento, apesar de ter ascendência cearense", afirmou.

— "Tenho um filho de 10 anos, que está estudando na Arábia, onde moram seus avós", contou Helena, que também conhece vários países, pois morou na Mandchúria, China, India, Ceilão, França, Inglaterra e Estados Unidos — "Se tivesse que escolher outro país para morar, seria os Estados Unidos, onde a mulher é bem tratada e tem tôda a segurança", confessou.

ARTISTA AMADORA

Não parecendo ter mais de 25 anos, Helena Dahoui é diplomada em Linguas Néo-Latinas, pela Faculdade de Filosofia, e Educação Física. Joga tênis e vai à praia sempre que pode.

(Conclui na 11 página)

QUADRILHA AGIA DENTRO DA POLÍCIA

Com a prisão de um ex-motorista da Polícia, no momento em que entregava, no Instituto Félix Pacheco, dez carteiras de policiais falsificadas para o identificador Wilson Pereira da Silva revesti-las de material plástico daquela repartição, o Serviço de Diligências Especiais do Gabinete do Chefe de Polícia desbaratou, ontem, uma quadrilha de falsificadores que vinha atuando dentro do DFSP.

Os fraudadores, que já colocaram em circulação mais de 100 falsos policiais, trabalhavam de comum acôrdo com o identificador Wilson, que também foi detido, embora declarasse julgar verdadeiros aque-

(Conclui na 11ª página)

PREFEITURA ALARGA: CARROS ESTREITAM

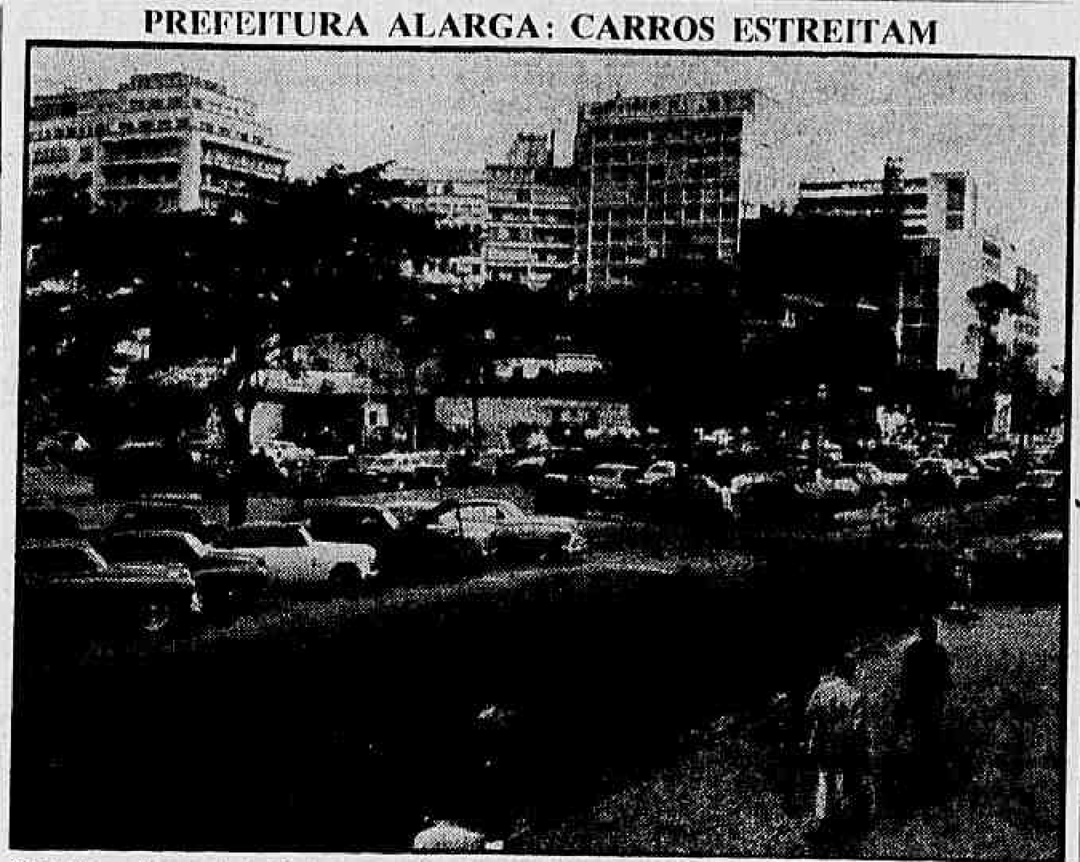

Enquanto a Inspetoria de Trânsito transformar as ruas e avenidas do Rio de Janeiro em parques para estacionamento de automóveis, o problema do tráfego não terá solução. — A foto acima, batida da calçada do Ministério da Fazenda, fixa um trecho da Avenida Antônio Carlos, onde a Prefeitura está realizando obras de alargamento para o trânsito de veículos, para maior liberdade para o tráfego, principalmente nas horas do "rush". A finalidade das obras, entretanto, já está desvirtuada, uma vez que parte da pista alargada está sendo utilizada para estacionamento de carros, ocasionando, outra vez, o estreitamento da Avenida, o que, evidentemente, é chover no molhado. A continuar como está, a Prefeitura não precisaria gastar as suas verbas, pois o problema é mais de disciplina do tráfego, principalmente quando se sabe que a poucas centenas de metros adiante, dêsse trecho está o extenso aterro de Sta. Luzia, com capacidade suficiente para dar estacionamento a milhares de veículos.

Marinha Mercante terá nova escola

— A nova Escola de Marinha Mercante, que será inaugurada no próximo dia 28, pelo Presidente da República, pode comparar-se com as melhores do mundo, rivalizando até com a de Kings Point, nos Estados Unidos, considerada a melhor — declarou, ontem, o capitão-de-fragata Elmar de Matos Dias, Diretor do estabelecimento, aos jornalistas que visitaram as suas instalações, na Avenida Brasil.

A nova Escola está dotada do mais moderno equipamento, tendo sido construídos para o seu funcionamento, três edifícios, destinados ao comando militar, administração e ensino e ao alojamento de 320 alunos, em regime de internato. Dispõe ainda de um passadiço, para instrução, com tôdas as características de um navio, além de quadras de esporte.

FORNECIMENTO DE TÉCNICOS

O comandante Matos Dias afirmou que tem recebido dezenas de pedidos de fornecimento de pessoal especializado em náutica, máquinas de comissários, tendo sido assinado, para êste fim, convênio com a Frota Nacional de Petroleiros. A Escola recebeu também, dos países sul-americanos, entre os quais a Colômbia e a Venezuela, pedidos de matrícula, que estão sendo apreciados pelo Ministro da Marinha.

A Escola de Marinha Mercante a princípio só formará oficiais de Marinha, mas futuramente será transformada em Centro de Instrução, o que

(Conclui na 11ª página)

SECRETÁRIO

Albert Jancso

Só 10 verão reator ganhar a água azul

Dez pessoas (selecionadíssimas) serão as únicas a ver o Presidente da República acionar, hoje, às 11 em ponto, o reator atômico da Universidade de São Paulo, cuja potência nesse momento será fixada em 50 quiluotes.

Quando a piscina que cerca o mecanismo do reator (o mais recente orgulho dos paulistas) tomar um colorido azulado, todos saberão que a máquina começou a funcionar, e então JK descerá ao primeiro andar, para submeter à ativação uma amostra de prata.

OS QUE ASSISTIRAO

Na cabine de contrôle do reator estarão, além de JK, o almirante Otacílio Cunha, Presidente da Comissão Nacional de Energia Nuclear; o professor João Cristóvão Cardoso, Presidente do Conselho Nacional de Pesquisas; o reitor Gabriel Teixeira de Carvalho, da Universidade de São Paulo; o Diretor do Instituto de Energia Atômica, professor Marcelo Dami de Sousa Santos; o governador Jânio Quadros, os técnicos Paulo Saraiva de Toledo, Chefe da Divisão de Física de Reatores, Ivan Cunha Nascimento e Hans Peter Heilman. Um fotógrafo do IEA documentará a solenidade.

OS ORADORES

No pavimento superior estarão vários delegados estrangeiros e convidados.

Depois da ativação da primeira amostra de prata, os visitantes e o Presidente da República irão ao Instituto de Engenharia, em cujo auditório haverá uma sessão solene. Falarão o almirante Otacílio Cunha, o professor Dami de Sousa Campos, o governador Jânio Quadros, representantes da Comissão de Energia Atômica dos Estados Unidos e, finalmente, o presidente Juscelino Kubitschek.

A sessão solene do Instituto de Engenharia será irradiada pela "Voz do Brasil", a partir das 11 horas da manhã.

(Conclusão da 11.ª pagina)

ÔNIBUS MAIS CARO

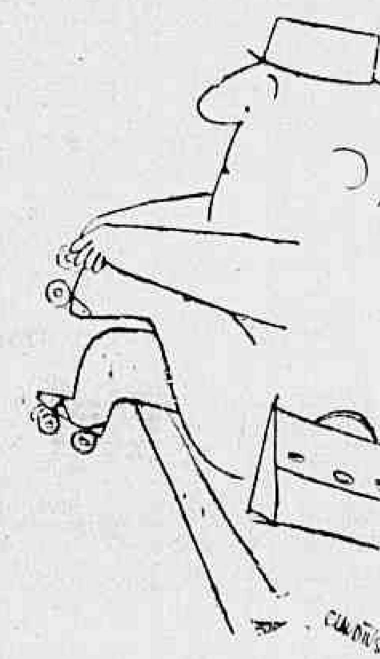

Após o Carnaval ônibus mais caro

O aumento dos ônibus ficará para depois do carnaval, quando será apresentado ao sr. Negrão de Lima o relatório final da Comissão de Tarifas, aprovado ontem em reunião no Departamento de Concessões. O relatório propõe um aumento de 28% nos preços das passagens daquelas viaturas.

A presença do sr. Arlindo Fragoso provocou manifestações de desagrado por parte de alguns outros membros da comissão. Mas tudo se acalmou: êle desmentiu suas declarações publicadas, ontem, pelos jornais. Disse o sr. Fragoso, entretanto, que ainda lhe parecia recomendável que a comissão fizesse cálculos baseados nos balanços das emprêsas de ônibus, aproveitando para informar que muitas delas não têm balanço.

CULPA NAO E DELES

— A culpa da falta de contabilidade em algumas emprêsas de ônibus não cabe a nós, e sim ao Departamento de Concessões, que continua dando licenças individuais, sem qualquer garantia para o povo, pois êsses licenciados não possuem garagens, seguros, nem pessoal.

Estas declarações foram prestadas ao DC, após a reunião de ontem, pelo sr. Francisco Alves, diretor do Sindicato de Transportes Coletivos. Disse êle que as emprêsas organizadas têm contabilidade, e as que não têm — as emprêsas individuais — tiveram seu funcionamento, que é proibido pela Lei 775, permitido pelo Departamento de Concessões.

COMÉRCIO DO CAFÉ E A LEI 899: ACÔRDO

A cobrança de apenas uma parte do imposto de Vendas e Consignações em cada operação a têrmo realizada no Distrito Federal, foi a solução (imediata), acertada, ontem, entre o Secretário de Finanças da PDF e o Centro do Comércio do Café, que desde 1.º de Janeiro se encontrava, pràticamente, paralizado em virtude de dispositivo da lei 899, considerado pelos comerciantes do café como exorbitante.

De acôrdo com a lei 899, cada operação a têrmo realizada no Distrito Federal, está sujeita a uma taxação do Impôsto de Vendas e Consignações e que, de acôrdo com declarações do dr. Geraldo Verediano, consultor jurídico do CCC, em certos casos, provocará um ônus de até 380 por cento, com a agravante de tôda operação a têrmo ser considerada, por lei federal, isenta de tributação.

Ainda hoje o prefeito Negrão de Lima deverá homologar o acôrdo, ontem acertado, entre o sr. Nelson Muffarej e o Centro do Comércio do Café, o que possibilitará o reinício na próxima segunda-feira das atividades da Bôlsa do Café do Rio de Janeiro que, desde o princípio do ano, estavam pràticamente paralizadas.

Os húngaros fugitivos tinham emprêgo aqui

— O Govêrno britânico abriu um grave precedente e cometeu uma desconsideração para com o Brasil ao acolher o clandestino Farkas e seu grupo — declarou, ontem, em entrevista coletiva à imprensa, o sr. Albert Jancso, Secretário Geral do Comitê Húngaro da Cruz Vermelha Brasileira.

Informando que o refugiado Farkas chegou a estar bem colocado numa oficina mecânica de São Paulo, acrescentou o sr. Albert Jancso: — "O homem revelou a sua má-fé ao injuriar o Brasil e ao se aproveitar da gravidez de sua mulher para permanecer na Inglaterra".

LIBERDADE, A CULPADA

— De um modo geral — disse o sr. Jancso, a respeito de certo descontentamento no seio dos refugiados húngaros hospedados na Ilha das Flôres — a formidável liberdade que impera no Brasil causa grande estranheza aos imigrantes magiares, acostumados ao comando do Estado até na hora do descanso.

— Não falo em relação a tipos como Farkas, de mau caráter. Mas a verdade é que a liberdade esmaga um pouco o refugiado húngaro, que a confunde com falta de atenção por parte das autoridades brasileiras. O seu espírito de iniciativa está um tanto adormecido, de maneira que só o tempo proporcionará a sua adaptação ao nosso regime de vida, diametralmente opôsto aquele da Hungria comunista.

OUTRAS CAUSAS

O sr. Albert Jancso disse que há um pecado original em tudo isso: a seleção dos imigrantes. Assim como vem gente boa, que interessa ao Brasil, vêm também imigrantes imprestáveis. São estes, principalmente, que causam os maiores embaraços pois, sem qualificação profissional é raro que encontrem colocação no comércio ou na indústria.

Tambem o clima quente e a alimentação diferente causam um certo impacto no imigrante húngaro. A solução, para o sr. Jancso, seria colocá-los no Sul, onde o clima é semelhante ao da Hungria. Infelizmente já não existem hospedarias.

INICIATIVAS

— Para que todos fiquem sabendo que nem o Govêrno nem o Comitê Húngaro da Cruz Vermelha — continuou o sr. Jancso — estão alheios ao problema, posso afirmar que já está constituída a Companhia Colonizadora Nova Hungria, destinada a fixar no Planalto Central (proximidades de Brasília) boa parte dos dez mil magiares que o Brasil se dispôs a receber.

— A Carteira de Colonização do Banco do Brasil já nos concedeu um financiamento de 65 milhões de cruzeiros, com os quais iniciaremos as nossas atividades, que deverão terminar dentro de 15 anos, com a fundação de várias colônias húngaras no Planalto Central".

A PRIMEIRA

O sr. Albert Jancso informou que a primeira colônia, a ser instalada no município Crichás, em

(Conclui na pag 11)

Água e praias limpas promete o Secretário

A urgente solução do problema da água na Zona Sul, através da conclusão do canal que levará 180 milhões de litros dágua de Guandu para Copacabana, bem como o início da construção da 3.ª adutora da cidade, foram apontados ontem pelo novo Secretário de Viação e Obras da PDF, engenheiro Amandino Ferreira de Carvalho (tomará posse segunda-feira), como os dois pontos por que se baterá, principalmente durante a sua gestão.

O "new-look" da administração do sr. Amandino, segundo suas declarações ao DC, será a da limpeza das praias com o uso de uma máquina semelhante às usadas nas praias dos Estados Unidos que filtram a areia separando a sujeito parau m lado e os objetos de valor, como relógios e pulseiras, perdidos pelos banhistas, para o outro.

(Conclui na 11ª pag.)

'Quorum' elástico na Cofap para borracha

Minutos após a comunicação de que deixaria de se reunir extraordinàriamente, conforme convocação prévia, por falta de «quorum» (seria discutido um parecer autorizando a exibição de três novos tipos de filme de sufixo «scope»), o plenário da COFAP reuniu-se, ontem, no gabinete do coronel Mindelo, em sessão secreta, aprovando sem discussão novos preços para compra da borracha ao produtor.

Os sete membros da COFAP que não fizeram «quorum» para discutir o parecer da subcomissão de cinema que prevê o acrescentamento de mais três tipos de «scopes» (com o que se permite o aumento das entradas para 18 cruzeiros), mas fizeram «quorum» para aprovar o aumento da borracha em 6,6% foram os srs. Nilo Sevalho, Amaro Cavalcanti, Ângelo Crosato, Antônio Gerhardt, Carlos Barbosa, Batista Côrtes e Oscar de Andrade.

COLÉGIOS AUTUADOS

Os agentes-fiscais da COFAP, dando prosseguimento à campanha contra os colégios que desrespeitam a portaria que congelou os preços das anuidades, autuaram ontem, os seguintes estabelecimentos de ensino: Instituto Padilha, situado na Rua Redfern, em Ipanema, Ginásio G. Fontgallad, da Rua Leopoldo Miguez, em Copacabana, Colégio Rio-Americano, de São Januário, Ginásio Israelita-Brasileiro, das Laranjeiras.

Os colégios foram multados por não exibirem a tabela de preços em local visível.

MAR COME PRAIA: NÃO HÁ VERBA

Apesar de ter sido anunciado que, desde a manhã de ontem, a Secretaria de Viação e Obras da Prefeitura iniciara os trabalhos de reparos das lajes de proteção da praia do Leme, à reportagem do D.C., que ali estêve, à tarde, (foto) verificou a inexatidão da informação, já que nenhuma obra fora principiada, apesar da urgência pedida para essa medida pela comissão especial de técnicos que estudou o problema. O sr. Sousa Melo, Secretário de Viação e Obras, ainda em exercício — apesar de ter tido seu pedido de demissão aceito pelo prefeito Negrão de Lima — declarou que, além das dificuldades técnicas e administrativas, para a execução dos trabalhos de segurança das praias cariocas (Arpoador e Leme), sua Secretaria está a braços com a falta de verbas para que possa mandar proceder aos estudos hidráulicos, em laboratórios especializados, e à análise das águas e das condições do solo e dos subsolos

Acadêmico e moderno trocam de bem: mar

Artistas plásticos, modernos e acadêmicos, estarão lado a lado nas paredes, a partir das 14 horas do dia 28, quando será inaugurado o Salão do Mar. Todos os quadros se inspiram em motivos marinhos, por isso não haverá conflito entre os representantes das duas correntes estéticas: o mar é sempre o mar.

Pinturas, desenhos e gravuras de artistas brasileiros e estrangeiros estarão expostos na original mostra organizada pelo sr. Antônio Olinto (Diretor do Serviço de Documentação) para o Ministério da Viação, que assim pretende comemorar o 150.º aniversário da abertura dos portos.

ESCOLAS JUNTAS

Informando que estarão representados no Salão do Mar grandes valores das artes, acrescentou o sr. Antônio Olinto: — Uma das novidades que apresentará o "Salão do Mar" será a mistura dos acadêmicos com os modernos. Creio, sinceramente, que não só por êste fato, mas pelo gabarito artístico dos expositores, que o "Salão do Mar" será um verdadeiro sucesso".

EXPOSITORES

Entre os expositores do "Salão do Mar", encontram-se Georgina Albuquerque, Lêda Rodrigues, Mary Ann Pedrosa, Renina Katz, Rosina Becker do Vale, Abelardo Rosina Becker do Vale, Abelardo Zuluar, Darel Valença Lins, Fayga Ostrower, Geza Heller, Paulo Cesar Pimentel, Poty Lazarotto, Rossini Perez, Vera Tormenta, Andreou, Benjamin Silva, Demétrio Farmacopoulos, Djanira, Eduardo Alvim Corrêa, Frank Schaeffer, Inimá José de Paula, Lazlo Meitner, Madiano Tomei, Manoel Santiago, Maria Laura Radspieler, Naboru Igusa, Noêmia Guerra, Osvaldo Teixeira, Pablo Burchard Filho, Quaglia e Sorensen.

OS PREMIADOS

Os trabalhos premiados no "Salão do Mar" são:

"Cais da Praça XV" (pintura), de Maria Laura Radspieler, que recebeu 60 mil cruzeiros; "Barbo Vermelho" (pintura) de Pablo Burchard Filho, que ganhou 30 mil cruzeiros.

Desenho: "Navio n.º 1", de Abelardo Zuluar, que recebeu 40 mil cruzeiros; "Barcos", de Renina Katz, que ganhou 20 mil cruzeiros.

Gravura: "Estaleiro", de Vera

(Conclui na 11 pagina)

Comerciários pedem 45 %. (sem dissídio)

A Diretoria do Sindicato dos Empregados no Comércio, de posse dos resultados dos estudos a que mandou proceder sôbre o aumento do custo de vida, apresentará aos seus associados, na assembléia do dia 29, a tabela de reajustamento dos salários, na base de 45% sôbre os atuais, para homologação da classe.

Se aprovada pela assembléia, essa proposta de aumento será enviada, no dia seguinte, às entidades patronais do comércio, para início de discussões diretas, pois é pensamento dos dirigentes comerciários não instaurar, imediatamente, dissídio coletivo, embora já o pudessem fazer a partir do dia 1.º de fevereiro, data em que expira o acôrdo atualmente em vigor.

JUSTIÇA, SO' DEPOIS

As negociações diretas com os sindicatos patronais poderão, posteriormente, ser conduzidas com a mediação do Departamento Nacional do Trabalho, caso surja algum impasse, pois os comerciários confiam na compreensão dos empregadores.

Só depois de verificada a eventual impossibilidade de um acôrdo conciliatório, tanto nas démarches diretas, como nas reuniões patrocinadas pelo DNT, é que a diretoria do Sindicato cogitará do recurso à Justiça, o que não será feito, entretanto, sem uma prévia consulta à numerosa classe em assembléia de sua entidade representativa.

Não é verdade, portanto, a notícia de que os comerciários pretendem reivindicar o aumento de 45%, recorrendo imediatamente à Justiça, pois, ainda deverão discutir a tabela aprovada pela diretoria do Sindicato e em seguida, procurarão consultar as entidades patronais para a concretização do novo acôrdo.

Coluna do Servídor

PARANA

1) — LUIS SANTOS, Rio Azul — O colega tem absoluta razão. Acontece que as listas de enquadramento do Substitutivo do Funcionalismo foram organizadas de acôrdo com o plano original do DASP, que previa tal enquadramento para o colega e não houve manifestação em contrário. Na conferência realizada no Rio de Janeiro, a fim de aprovar dito Substitutivo, compareceram servidores de todo o Brasil e foram adotadas as emendas dos que se sentiam prejudicados. Contudo, o projeto se encontra na Câmara os Deputados e certas injustiças de enquadramento poderão ser corrigidas.

BAHIA — SALVADOR

2) DJALMA N. DALTRO e NÍCIA S. DO MONTE — Operador Postal, níveis 9 (Cr$ 9.250,00) ou 11 (Cr$ 10.750,00), dependendo do enquadramento, 50% em cada nível.

3) MARIA MERCÊS L. COELHO — Agente Postal A, nível 9 (Cr$ 9.250,00).

4) ESMERALDO SILVA GALVAO — Operador Telegráfico níveis 9 ou 11 e enquadramento na mesma proporção que para Operador Postal.

RIO GRANDE DO NORTE

5) ALDEMO SERAFIM GARCIA, Parnamirim — a) Escriturário A, nível 9 (Cr$ 9.250,00); b) O Auxiliar de Aeródromo ficará como Fiscal de Aeroporto, níveis 8 (Cr$ 8.500,00) ou 9 (Cr$ 9.250,00), na proporção de 50% para cada nível e poderá pedir readaptação para Escriturário A, nível 9; c) Para o artífice depende de saber qual a atividade que exerce.

DISTRITO FEDERAL

6) ANTÔNIO DE SOUSA — Ficará como Estafeta, nível 7 (Cr$ 8.000,00) e poderá pedir readaptação para Operador Telegráfico A, nível 9; b) Para o Auxiliar de Tráfego vide resposta a Djalma N. Daltro.

As consultas devem ser dirigidas à Coluna do Servidor, DIARIO CARIOCA, Av. Rio Branco, 25. As respostas são elaboradas com a colaboração técnica da União Nacional dos Servidores Públicos (UNSP).